coop57 SCCL
servicios financieros éticos y solidarios

boletín informativo
1r semestre 2023
44

Un nuevo ciclo

editorial

El ciclo económico de los últimos quince años ha venido marcado, por un lado, por la crisis financiera e inmobiliaria de 2008 y por otro, aún sin haber superado del todo la resaca de este golpe, por la crisis sanitaria de la Covid-19. El capitalismo, en su increíble capacidad de resiliencia y supervivencia, es capaz de emitir grandes proclamas en tiempos de crisis. Desde el famoso "tenemos que refundar el capitalismo" que dijo Sarkozy en 2009 hasta el "saldremos mejores" repetido hasta la extenuación durante la pandemia. Nada sustancial ha cambiado.

Rápidamente, el discurso político, económico y mediático se ha situado de nuevo con la voluntad de recuperar "los ritmos de crecimiento previos a la pandemia", en vez de aprovechar los aprendizajes y beneficios de una economía más centrada en la vida.

Y a la desmemoria se le suma la ceguera de lo que tenemos delante de nuestras narices y no somos capaces de ver. Los efectos del cambio climático son más que evidentes. Ya notamos, en el día a día, que el clima está cambiando, con un largo y angustioso listado de anomalías climáticas.

Desgraciadamente, los datos nos dicen que la transición energética hacia un modelo limpio y sostenible aún está por construir. Porque, paradójicamente, aunque este es el año con mayor inversión en energías renovables, también es el año de la historia que más barriles de petróleo se han consumido. Esto nos dice que, en la supuesta transición energética, de momento no se están sustituyendo unas fuentes de generación de energía por otras, sino que se están añadiendo fuentes de producción a una demanda creciente.

Asimismo, la inflación elevada ha activado los mecanismos de la ortodoxia económica para hacerle frente. Y ésta no es otra que provocar una recesión, de forma consciente y planificada. El aumento de los tipos de interés tiene por objetivo desacelerar la actividad económica, y con una economía en crisis, la demanda de productos baja y los precios, en consecuencia, se reducen. Sin embargo, la aplicación práctica de esta teoría económica no está teniendo los efectos deseados, especialmente con la pérdida de poder adquisitivo de los salarios reales y con un gran encarecimiento de los productos más básicos como la energía, la vivienda o la alimentación, que triplica la inflación media.

Este es el camino que la mayoría de agentes económicos están escogiendo. Y es evidente que desde la economía social y solidaria hace tiempo que hemos decidido que nuestro camino debe ser otro. Pero también sabemos que los procesos de transformación social y de cooperativización de la economía son todavía minoritarios. Aun viniendo de un ciclo de expansión y crecimiento de la ESS. Pero es necesario ir más allá. Se deben llevar a cabo apuestas decididas y valientes que permitan dar un salto de escala en muchas de las cosas que tienen que ver con las necesidades básicas para sostener la vida.

Coop57 como herramienta al servicio de esta economía por la vida también debe asumir nuevos retos para incrementar su capacidad de respuesta. Siempre hemos explicado que el crecimiento de Coop57 irá ligado al crecimiento de la economía transformadora. Y, por lo tanto, si creemos firmemente en que la ESS debe hacer apuestas estructurales para cambiar el modelo económico, necesitaremos que sus herramientas, como Coop57, estén preparadas para dar respuesta.

Pero este incremento en la capacidad de actuar sólo podrá llevarse a cabo si lo convertimos en un objetivo colectivo. Que todas las personas vinculadas a Coop57 nos convirtamos en las mejores embajadoras de la cooperativa. Compartirlo con todas aquellas personas con ganas de cambiar las cosas para que se sientan interpeladas a implicarse y a poner sus ahorros al servicio de la transformación social.

Porque si transformamos la economía, cambiaremos el mundo.

Resumen del primer semestre de 2023

Cuando el viento sopla

El primer semestre de 2023 ha estado marcado por una gran actividad crediticia con un total de 150 nuevas operaciones de financiación por un valor conjunto de casi 14 millones de euros. Por otra parte, se han dado de alta 54 nuevas entidades socias de servicios y casi 200 nuevas socias colaboradoras. Estas buenas cifras, sin embargo, también están acompañadas de un contexto económico complicado que nos interpela a seguir fortaleciendo herramientas colectivas para el cambio social.

En un período de incertidumbre económica como el actual resulta difícil hacer previsiones precisas de lo que puede pasar y, menos aún, si se pretende hacerlas a medio y largo plazo. Sin embargo, lo que sí venimos advirtiendo en los últimos tiempos es la necesidad cada vez más apremiante de consolidar modelos económicos y financieros que reviertan las lógicas de la economía de mercado.

Una muestra de ello es el volumen de actividad de nuestra cooperativa en los últimos años, tanto si nos referimos al número de personas y entidades socias, como si atendemos a la suma total de las operaciones realizadas.

> **"Vivimos la necesidad cada vez más apremiante de consolidar modelos económicos y financieros que reviertan las lógicas de la economía de mercado"**

El primer semestre de 2023 ha superado todas las expectativas, puesto que se ha convertido en el semestre con mayor volumen de préstamos concedidos, alcanzando un total de 13.929.762 euros. Esta cifra récord es la suma de los 150 préstamos que se han resuelto positivamente y que han servido para dar respuesta a las necesidades financieras de entidades de la economía social y solidaria repartidas por todo el territorio.

Los préstamos responden a inversiones de toda índole; desde los más de cuatro millones que se han destinado en forma de pólizas de crédito a fin de aliviar tensiones de tesorería, hasta los tres millones invertidos en préstamos de vivienda cooperativa

y los casi dos en la inversión de locales, pasando por los más de cuarenta anticipos de suvbenciones, que han permitido disponer de liquidez a muchas entidades que dependen de subvenciones y contratos con la administración.

Y es que cada vez son más los proyectos que se acercan a Coop57 en busca de una financiación alternativa, basada en el apoyo mutuo y fuera de los circuitos y las lógicas de la banca convencional. De enero a junio se han dado de alta 54 nuevas entidades de la economía social como socias de servicios, con las que se alcanza un total de 1.153. Por lo que respecta a la incorporación de socias colaboradoras durante el mismo período, el número de nuevas socias ha sido de 179 para un total de 5.362 socias de servicios. A pesar de estas buenas cifras en nuevas incorporaciones, el crecimiento neto no ha sido tan significativo ya que, sobre todo por razones de necesidad económica, ha habido un número significativo de bajas de personas socias de Coop57.

Este hecho probablemente sea un reflejo del contexto socioeconómico en que nos encontramos, pero nuestro propósito —como no puede ser de otra manera— es asumir el reto y revertir esta dinámica durante los próximos tiempos, con el objetivo de seguir firmes en nuestro compromiso de dar respuesta a todos aquellos proyectos que llaman a nuestra puerta y seguir construyendo entre todas una sociedad más justa, inclusiva y sostenible.

Dicen que cuando no se puede cambiar la dirección del viento solo nos queda ajustar las velas y, así, venimos haciéndolo en Coop57 desde hace casi treinta años.

Socias de COOP57
a 30 de Junio de 2023

	TOTAL	ANDALUCÍA	ARAGÓN	ASTURIES	CATALUNYA
SOCIAS DE SERVICIOS	1.153	89	67	25	727
SOCIAS COLABORADORAS	5.362	402	475	84	3.306

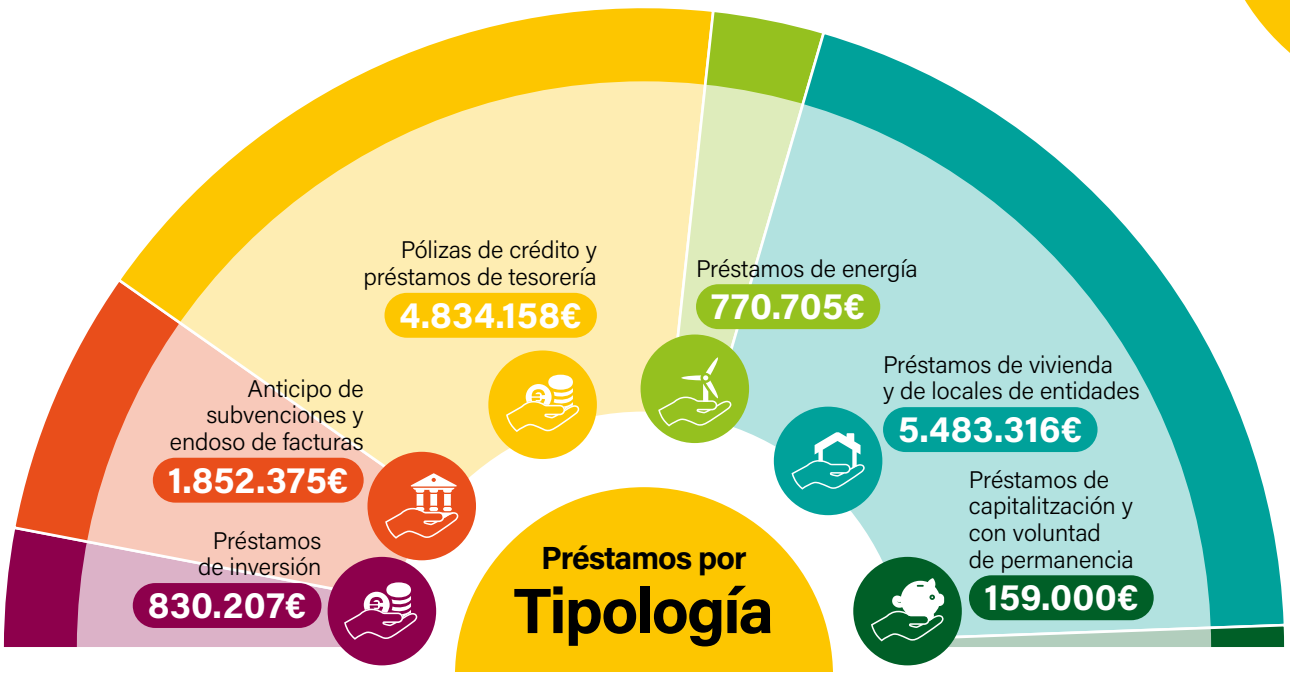

13.929.762€ en préstamos concedidos

1r semestre 2023

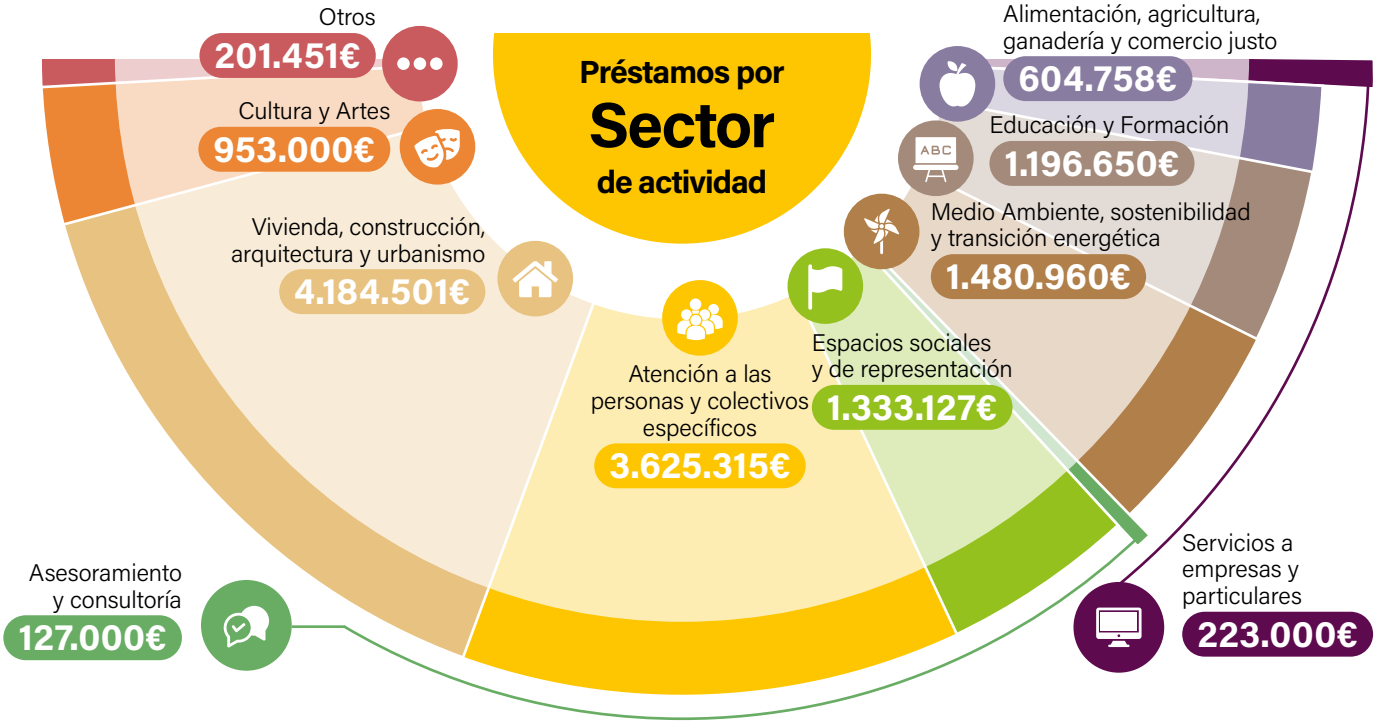

EUSKAL HERRIA	GALIZA	MADRID	MALLORCA	PAÍS VALENCIÀ
55	67	99	11	13
240	212	480	41	122

Núria Suñé

Barcelona

Socia Colaboradora
de Coop57

Miembro de la Comisión Social
de Coop57 Catalunya

**"El mundo financiero se resquebrajaba y nosotros transformábamos las finanzas para transformar el mundo.
Lo recuerdo como un momento de mucho empoderamiento y reafirmación: quiero formar parte de esto, me dije"**

Una cuestión de confianza

Para Núria, ser de Coop57 se trata de una cuestión de confianza. Como mucha otra gente, ella se acercó a la cooperativa porque conocía a alguien que ya pertenecía: «**Hasta entonces, no había escuchado mucho sobre cooperativismo, más allá de las cooperativas agrarias de mi pueblo de la Terra Alta. Recuerdo que me gustó lo que me explicó un amigo sobre cómo funcionaba y a qué destinaban los ahorros de la gente. Acabé de informarme por mi cuenta y me animé a dar el paso»** nos explica en una distendida conversación a propósito de este artículo.

Su alta como socia se produjo poco después de que estallase la crisis financiera de 2008, en un contexto de desconfianza generalizada hacia la banca convencional. No sólo por parte de la gente que podía estar más politizada, sino también por parte del conjunto de la sociedad que se había sentido engañada. Era la época de la crisis inmobiliaria, las preferentes, etc. Gente que había confiado que sus ahorros estaban seguros con un interés fijo se daban cuenta, de repente, que en realidad la mayor parte eran variables y en muchos casos, directamente, de alto riesgo. De repente, habían perdido la mitad de lo que tenían ahorrado. **«En ese momento, todo lo que me habían explicado de Coop57 en casa, a las amistades, toma sentido y se vuelve inteligible»**. Mucha gente que se había sentido decepcionada por los bancos, llega a Coop57 buscando la confianza perdida. **«Yo entré en ese momento y todo esto me impactó mucho»** recuerda.

A nuestra pregunta sobre si se siente tranquila teniendo sus ahorros en Coop57, nos responde con un ejemplo: **«Es un dinero que no necesito en mi día a día y soy consciente que Coop57 no es un banco. De hecho, son unos ahorros que durante trece años no he necesitado, pero hace dos años necesité el 70% y en cuestión de 24 horas los tuve listos para disponer. La tranquilidad y la confianza también es eso; por un lado, la transparencia y profesionalidad, tanto de equipo técnico como de las personas que de forma voluntaria conforman los órganos de trabajo y gobierno. Y, por otro lado, la seguridad de que el dinero que tienes allí sirve para hacer posible y sacar adelante proyectos transformadores de organización colectiva»**.

Al cabo de un tiempo de hacerme socia colaboradora comenzó a participar activamente en la cooperativa. **«Como yo ya me dedico a la gestión económica en mi día a día, quise formar parte de la Comisión Social, para conocer a las personas y poner cara a las entidades que financiamos. He visitado proyectos y espacios a lo largo y ancho del territorio y lo recuerdo como una experiencia muy gratificante».** En la actualidad, por cuestiones personales no tiene la misma disponibilidad y colabora con la parte más administrativa de la comisión.

Hablando sobre el hecho de participar en Coop57, Núria nos explica cómo vivió la jornada que tuvo lugar en Cotxeres de Sants en el año 2011: «**Fue todo un descubrimiento. Vivir un encuentro con gente de diferentes secciones de Coop57, personas voluntarias y profesionales de las entidades, con ganas de transformar la economía, de aterrizarla a la realidad, al día a día de la gente. El mundo financiero se resquebrajaba y toda esa gente organizada transformaba las finanzas para transformar el mundo. Lo recuerdo como un momento de empoderamiento y reafirmación: quiero formar parte de esto, me dije»**. Recuerda también las primeras miradas cómplices entre compañeras, que acabarían siendo la semilla de la Comisión Feminista, en la cual también participó durante el proceso de creación.

Confianza, transparencia, organización colectiva son algunos de las palabras que con más fuerza se repetían durante la charla. Asegura que si tuviera que explicar Coop57, lo haría a través de sus proyectos: desde los más pequeños hasta las cooperativas de vivienda, las comunidades energéticas y muchos otros que poco a poco hacen de éste, un mundo más justo y sostenible **«Y todo esto, sí, lo hacemos nosotras»**, concluye con una sonrisa.

Comisión Feminista Somos Todas

Repasando y proyectando la Comisión Feminista Somos Todas

Hace tiempo que las mujeres venimos picando piedra en Coop57. En el año 2012, se crea la *Comisión de Género* de Catalunya. Tres años más tarde, durante unas jornadas de la cooperativa celebradas en Zaragoza, organizamos un encuentro de mujeres a fin de compartir experiencias y, ya en 2020, se constituye la Comisión Feminista Somos Todas, con el objetivo de impregnar de valores y prácticas feministas tanto a la cooperativa como a la fundación.

No obstante, no fue hasta el pasado marzo cuando, por primera vez, tuvimos la oportunidad de encontrarnos presencialmente. La pandemia y los ritmos cotidianos de cada una, a lo que nos solemos referir como "pobreza de tiempo", solo nos había permitido reunirnos de manera virtual.

En un albergue a las afueras de BCN nos dimos cita nueve mujeres –y una criatura- procedentes de Aragón, Catalunya, Euskal Herria y Madrid, pertenecientes a la cooperativa y a la fundación. En las jornadas pudimos no solo revisar el camino efectuado por la comisión y hablar de los nuevos retos, sino también conseguimos un espacio de calidad para encontrarnos y compartir desde la proximidad.

> **Coop57 es una organización que asume la necesidad de incorporar el discurso y prácticas feministas**

Durante las sesiones de trabajo pusimos sobre la mesa las acciones que habíamos llevado a cabo durante estos años: tensionar la organización para ampliar y asegurar la representación de mujeres en los diferentes órganos y comisiones, realizar formaciones en los espacios societarios, dotar de metodologías para facilitar el desarrollo de las reuniones y asambleas para lograr una participación más inclusiva, elaborar el protocolo para situaciones de acoso y discriminación, incorporar medidas para facilitar la conciliación, ampliar el cuestionario social con indicadores sobre como las entidades incorporan el feminismo en su entidad, efectuar acciones comunicativas como la redacción de artículos, entrevistas o la participación en charlas y coloquios con la finalidad de construir un discurso propio sobre finanzas desde una perspectiva feminista.

El conjunto de estas acciones y el proceso de trabajo para realizarlas ha sido un factor clave para que hoy podamos decir que Coop57 es una organización que asume la necesidad de incorporar el discurso y prácticas feministas. Sin embargo, sabemos que queda mucho por hacer. Traducir el discurso en práctica, para una organización

compleja como Coop57, no es tarea fácil y requiere de tiempo y nuevas acciones y estrategias para que estas permeen en el conjunto de la organización.

Es por esta razón que nuestras líneas de trabajo están en un proceso de constante revisión y debate. Os compartimos algunas de estas propuestas que hemos decidido incorporar en un futuro:

- Seguir aplicando la metodología de participación y dinámicas en las reuniones societarias, (mediante la distribución de roles o la tarea de observación y dinamización del desarrollo de la reunión) a fin de facilitar una mayor equidad, inclusión y escucha.
- Poner en marcha la comisión de seguimiento del *Protocolo de abordaje de situaciones de acoso* y darle el apoyo que sea necesario
- Continuar trabajando en la elaboración de un discurso feminista de las finanzas propio. Frente a una construcción patriarcal y opaca de la gestión financiera, queremos trabajar activamente para, compartir con y hacer entender a la base social los conceptos y valores con los cuales trabajamos y que utilizamos a diario.
- Participar en los espacios de diálogo generados por el proyecto en que participa la Fundación sobre las comunidades ecofeministas de vivienda, para explorar alianzas desde nuestra práctica. Así como en otros espacios similares que pudieran surgir.
- Crear indicadores que nos permitan medir el impacto económico y social de nuestra actividad cooperativa desde una mirada feminista.
- Ejecutar un diagnóstico sobre contenidos y prácticas feministas en Coop57 que nos permita elaborar colectivamente un plan feminista de la organización.

Secciones territoriales
Primer semestre 2023

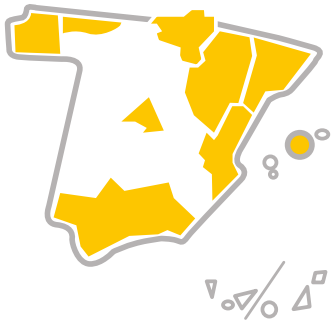

5.362 TOTAL SOCIAS COLABORADORAS

1.153 TOTAL SOCIAS DE SERVICIOS

Coop57 se construye siguiendo un modelo organizativo horizontal, descentralizado y en red. Está organizada por secciones territoriales, cada una de las cuales tiene sus propios órganos y estructuras de participación.

Andalucía

402 SOCIAS COLABORADORAS

89 SOCIAS DE SERVICIOS

- En este semestre se han incorporado tres nuevas entidades socias de servicios y veintisiete personas socias colaboradoras. La financiación concedida ha sido de 375.158 €, repartidos en cinco pólizas, un préstamo de intercooperación y otro de inversión.
- La asamblea de febrero se celebró en la sede de Solidaridad Internacional, en Sevilla, mientras que la de junio tuvo lugar en Málaga en el local de Acompania, donde se visitaron las instalaciones de la nueva cocina y se pudo disfrutar de un almuerzo entre todas las socias.
- Además, participamos en una veintena de actividades como presentaciones o ferias de ESS. Como novedad realizamos charlas a estudiantes de bachillerato, a fin de acercar las finanzas éticas a las más jóvenes.

Aragón

475 SOCIAS COLABORADORAS

67 SOCIAS DE SERVICIOS

- Durante el primer semestre de 2023, se ha incorporado una nueva entidad socia de servicios: Aupro, una cooperativa que aúna a distintos profesionales entorno a la arquitectura saludable, la fotografía y la creación de espacios más habitables. Además, se han concretado 10 operaciones financieras por un valor conjunto de 768.202 euros para facilitar inversiones, anticipos de cobros pendientes de la administración y para resolver problemas de liquidez.
- Una característica de este semestre ha sido la participación en actividades de sensibilización a jóvenes estudiantes de bachillerato y formación profesional, en diversos institutos aragoneses, de la mano de la ONGD Justicia Alimentaria. Así como la promoción de las Jornadas de Economía Solidaria Aragonesas que este año se celebraron bajo el lema «El poder de lo colectivo en la economía». Y la celebración de la Asamblea de socias y socios en la ciudad de Huesca, donde además se realizó una charla-coloquio abierta a la ciudadanía interesada.

Asturies

84 SOCIAS COLABORADORAS

25 SOCIAS DE SERVICIOS

- Durante el primer semestre del año, hemos concedido 93.600 € a la cooperativa de trabajo Kikiricoop en forma de adelantado de subvención. Al mismo tiempo, hemos incorporado como nueva socia de servicios la asociación Asturias Acoge, que trabaja dando apoyo a personas migrantes desde 1994.
- Aprovechando la asamblea de junio, celebrada en Xixón, se realizó un conversatorio con la investigadora y activista del Centre Delàs, Maria Fraile, con un doble objetivo. Por un lado, denunciar las inversiones de la banca tradicional en la industria armamentística y, por otra parte, ofrecer alternativas como nuestra cooperativa para todas aquellas personas que no quieren contribuir con la #BancaArmada, sino que deciden poner sus ahorros al servicio de la transformación social.

Catalunya

3.306 SOCIAS COLABORADORAS

727 SOCIAS DE SERVICIOS

- En el primer semestre del año se han sumado treinta y una socias de servicios y un total de 94 socias colaboradoras. Durante el mismo período, se han concedido más de once millones de euros en nuevos préstamos, que se han repartido en cien operaciones.
- De entre todos los préstamos queremos destacar la financiación por un valor de un millón de euros a la cooperativa Som Energia, con la colaboración de las fundaciones Seira y la Dinamo. Intercooperamos porque en un contexto de emergencia climática es necesario construir alternativas que apuesten por una transición energética transformadora, popular y democrática.
- A escala societaria, se ha consolidado la participación en las asambleas, que había menguado durante el período posterior a la pandemia, con una numerosa asistencia y una gran participación. Por otra parte, en el mes de mayo se celebró una reunión del Consejo de Sección al Cor de Marina (Badalona), para rememorar que hace 125 años se celebró allí mismo la primera asamblea del cooperativismo catalán.

Euskal Herria

240 SOCIAS COLABORADORAS

55 SOCIAS DE SERVICIOS

- Este semestre ha sido todo un éxito, porque se han incorporado siete nuevas socias de servicios y veinticinco socias colaboradoras. Además, se han concedido siete préstamos; dos anticipos de subvención, dos pólizas de crédito y tres préstamos de inversión para locales por un valor total de 388.000 euros.
- A nivel societario y de difusión, se ha participado en diferentes charlas y asambleas con el objetivo de seguir dando a conocer Koop57 y aumentar, así, nuestra base social. Las asambleas de febrero y junio se celebraron en los espacios de las socias Consonni (Bilbo) y Katakrak (Iruñea), donde pudimos compartir experiencias y conocer a las socias más recientes. Desde Koop57 queremos agradecer la dedicación de todas las socias y el apoyo en la difusión y extensión del proyecto. ¡Seguimos, eskerrik asko!

Galiza

212 SOCIAS COLABORADORAS

67 SOCIAS DE SERVICIOS

- El primer semestre del año ha venido marcado por la elevada demanda de financiación, mientras que la captación de ahorro ha sido más tímida que en semestres anteriores. Durante este período se produjeron cinco nuevas altas de socias de servicios y se resolvieron positivamente dieciocho solicitudes de financiación, con un importe total de 851.687 €.
- Además, se participó en cuatro foros y espacios de divulgación, como las charlas realizadas en el CIFP Politécnico de Santiago y en el IES Terra de Xallas de Santa Comba, así como en las Xornadas sobre Comunidades Energéticas y Comunidades de Montes o dentro del Encuentro Olympe Emprende 2023.
- Al mismo tiempo, se celebraron las dos asambleas generales y, tanto el Consejo de Sección como de las comisiones técnica y social, han tenido una intensa actividad a lo largo de estos primeros seis meses.

Madrid

480 SOCIAS COLABORADORAS

99 SOCIAS DE SERVICIOS

- Durante este primer semestre se han incorporado tres nuevas socias de servicios, dos de las cuales pertenecen al ámbito de la integración social, mientras que la tercera se trata de una sociedad cooperativa que se propone dinamizar los proyectos de economía productiva, alternativa y solidaria a escala local desde la ciudad de Cáceres.
- Por otra parte, la actividad financiera no ha cesado, ya que se han concedido un total de seis préstamos por un valor total de 353.000 €. Esta cifra se ha repartido entre pólizas, adelantos de subvención, endosos de facturas y un préstamo de inversión.
- Cabe destacar que la sección está viviendo un proceso de renovación interna, tanto de los órganos políticos como del personal técnico, con el objetivo de continuar consolidando la tendencia positiva de los últimos años.

Primer semestre 2023
Nuevas socias de servicios y nuevos préstamos

54 ENTIDADES NUEVAS

150 PRÉSTAMOS NUEVOS

ANDALUCÍA / 3 NUEVAS SOCIAS DE SERVICIOS / 7 NUEVOS PRÉSTAMOS

375.158 € TOTAL DE NUEVOS PRÉSTAMOS CONCEDIDOS

NUEVAS ENTIDADES

ESCUELA AMABLE, S.COOP.AND.

Cooperativa de trabajo de Arcos de la Frontera. Su actividad se centra en la formación y carpintería para personas con riesgo de exclusión.

CLUB DEPORTIVO VENCEDORES DE SEVILLA

Club que, mediante la práctica deportiva, trabaja por la inclusión social y la educación en valores en el barrio del Polígono Sur, de Sevilla.

ENERGY-COOP, S.COOP.AND.

Cooperativa del sector del metal ubicada en Cádiz. Su actividad se centra en la realización de trabajos de calderería, soldadura mecánica e hidráulica, electricidad e instalación de placas solares.

NUEVOS PRÉSTAMOS

ASOCIACIÓN DE TÉCNICOS DE ACTIVIDADES ACUATICAS DEL ALJARAFE

80.000 € PÓLIZA DE CRÉDITO

Entidad dedicada a las actividades acuáticas y deportivas. El préstamo financia las necesidades de liquidez de la entidad.

ALMENARA EQUIPAMIENTOS, S.L.L.

30.000 € PÓLIZA DE CRÉDITO

Entidad cooperativa del ámbito de la cultura y las artes escénicas. El préstamo financia las necesidades de liquidez de la entidad.

FUNDACIÓN GIRASOL

90.000 € PÓLIZA DE CRÉDITO

Entidad que trabaja por la resolución de las problemáticas derivadas del consumo de drogas. El préstamo financia las necesidades de liquidez de la entidad.

TAVORA TEATRO ABIERTO S. COOP. AND

30.000 € PÓLIZA DE CRÉDITO

Entidad cooperativa del ámbito de la cultura y las artes escénicas. El préstamo financia las necesidades de liquidez de la entidad.

ACOMPANIA-SERVICIOS PARA LA INSERCIÓN

40.000 € PÓLIZA DE CRÉDITO

Empresa de inserción sociolaboral a través del catering y servicios auxiliares. El préstamo financia las necesidades de liquidez de la entidad.

ASOCIACIÓN TRAPEROS HUELVA

45.158 € PRÉSTAMO DE TESORERÍA

60.000 € PRÉSTAMO DE INVERSIÓN

Empresa de inserción sociolaboral a través del reciclaje y la economía circular. El préstamo financia las necesidades de liquidez a largo plazo y las inversiones necesarias para desarrollar la acción de la entidad.

ARAGÓN / 1 NUEVA SOCIA DE SERVICIOS / 10 NUEVOS PRÉSTAMOS

768.202 € TOTAL DE NUEVOS PRÉSTAMOS CONCEDIDOS

NUEVAS ENTIDADES

AUPRO, S. COOP.

Cooperativa dedicada a las reformas y fotografía. Trabajan por una arquitectura saludable, donde la bioconstrucción y la renaturalización de espacios están presentes en sus proyectos de vivienda y nuevos locales.

NUEVOS PRÉSTAMOS

2AVIA ACOMPAÑAMIENTO TERAPEÚTICO S.COOP.

60.000 € PÓLIZA DE CRÉDITO

Cooperativa que trabaja por la inserción social de personas con patologías físicas o mentales. El préstamo financia las necesidades de liquidez de la entidad.

PUNTO DE APOYO Y REHABILITACIÓN PSICOSOCIAL COMUNITARIA

30.000 € PÓLIZA DE CRÉDITO

Entidad que presta atención especializada a personas que sufren un trastorno mental grave con importantes necesidades de apoyo. El préstamo financia las necesidades de liquidez de la entidad.

ZÁMPATE ZARAGOZA, SOCIEDAD COOPERATIVA

5.202 € PRÉSTAMOS DE INVERSIÓN

Primera cooperativa de *riders* de Zaragoza de reparto de comida a domicilio. El préstamo financia la adquisición de dos bicicletas de carga.

ASOCIACIÓN ASDECOBA

65.000 € PÓLIZA DE CRÉDITO

Entidad que trabaja para la inserción social en el barrio de Buenos Aires de Salamanca. El préstamo financia las necesidades de liquidez de la entidad.

GUSANTINA ASOCIACIÓN SOCIO-EDUCATIVA

75.000 € PÓLIZA DE CRÉDITO

Entidad social con especial atención a la educación de la infancia. El préstamo financia las necesidades de liquidez de la entidad.

ASOCIACIÓN DE PROMOCIÓN GITANA DE ZARAGOZA

314.000 € PÓLIZA DE CRÉDITO

Asociación que aborda las desventajas que impiden la plena participación social del pueblo gitano. El préstamo financia las necesidades de liquidez de la entidad.

CONSEJO DE LA JUVENTUD DE ZARAGOZA

75.000 € PÓLIZA DE CRÉDITO

Red que agrupa a varias entidades juveniles de Zaragoza. El préstamo financia las necesidades de liquidez de la entidad.

ASOCIACIÓN ADECASAL

30.000 € PÓLIZA DE CRÉDITO

Entidad que trabaja para la inserción social en el barrio de Buenos Aires de Salamanca. El préstamo financia las necesidades de liquidez de la entidad.

TOWANDA ASOCIACIÓN POR LA DIVERSIDAD SEXUAL

34.000 € PÓLIZA DE CRÉDITO

Entidad que desarrolla proyectos de atención a la diversidad afectiva y sexual. El préstamo financia las necesidades de liquidez de la entidad.

FEDERACIÓN DE ASOCIACIONES DE BARRIO DE ZARAGOZA

80.000 € PÓLIZA DE CRÉDITO

Entidad que agrupa a 40 organizaciones vecinales de Zaragoza. El préstamo financia las necesidades de liquidez de la entidad.

13.929.762 €
EN PRÉSTAMOS CONCEDIDOS

ASTURIES / 1 NUEVA SOCIA DE SERVICIOS / 1 NUEVO PRÉSTAMO

93.600 € TOTAL DE NUEVOS PRÉSTAMOS CONCEDIDOS

NUEVAS ENTIDADES

ASTURIAS ACOGE

Asociación que, desde 1994, apoya a personas migrantes para generar un espacio seguro y trabajar conjuntamente en las luchas y reivindicaciones antirracistas y no discriminatorias.

NUEVOS PRÉSTAMOS

KIKIRICOOP S. COOP. ASTUR

93.600 € ANTICIPO DE SUBVENCIONES

Cooperativa de producción de alimentos ecológicos. El préstamo adelanta el importe de una subvención para contribuir a desarrollar económica y socialmente el entorno que habita.

CATALUNYA / 31 NUEVAS SOCIAS DE SERVICIOS / 100 NUEVOS PRÉSTAMOS

11.022.115 € TOTAL DE NUEVOS PRÉSTAMOS CONCEDIDOS

NUEVAS ENTIDADES

ASSOCIACIÓ DONA CANÇÓ

Productora que trabaja para incidir en la transformación social a través de la cultura y el empoderamiento de las mujeres artistas.

ASSOCIACIÓ L'HORTA DE CAL FANECA

Productores y consumidores de productos ecológicos que se asocian para una relación digna de producto, precio y calidad.

ASSOCIACIÓ L'AUTOMÀTICA

Colectivo de diseñadores gráficos, poetas, artistas e ilustradores que han recuperado una imprenta de *Letterpress* en Barcelona.

LA DOVELLA CONSTRUCCIÓ INCLUSIVA, SCCL

Cooperativa del sector de la construcción especializada en reforma y rehabilitación que, además, desarrolla un proyecto de integración social.

ASSOCIACIÓ FORESTAL DE LA VALL DE LORD

Asociación para impulsar el desarrollo rural del Vall del Lord a partir del bosque y sus gentes

AGÈNCIA TALAIA, SCCL

Cooperativa que trabaja para la comunicación transformadora y el periodismo social y comprometido.

TARADELL SOSTENIBLE, SCCL

Comunidad energética que desea promover el uso de las energías renovables, la movilidad y el consumo sostenible.

INSTA, SCCL

Consultoría para la sostenibilidad y especializada en servicios de asesoramiento, defensa jurídica y consultoría en derecho ambiental.

ASSOCIACIÓ D'ACOLLIDA I ACCIÓ TERAPÈUTICA

Asociación con más de 40 años de especialización en el tratamiento terapéutico de las adicciones en Catalunya.

ASSOCIACIÓ COMUNITAT ENERGÈTICA DE LA BORDETA

Comunidad energética del barrio de la Bordeta de Barcelona que quiere gestionar de forma comunitaria la producción, distribución y uso de energía limpia.

FUNDACIÓ CORAVANT

Fundación que trabaja para garantizar la atención psicosocial de las personas que viven con una cardiopatía.

COORDINADORA DE COLLES DE CULTURA DE GRÀCIA

Agrupación de grupos culturales para recuperar las tradiciones culturales, la recreación de antiguas celebraciones populares y al mismo tiempo innovar la cultura popular.

FUNDACIÓ SERGI

Entidad que realiza acción social en las comarcas gerundenses desde las áreas de educación, participación, vivienda social y la sensibilización pública.

GRUP ECOLOGISTA DEL VENDRELL I BAIX PENEDÈS: GEVEN

Entidad ecologista con el objetivo de preservar el medio ambiente y la protección del patrimonio ambiental.

MAS LA CLOELLA

Mas situado en el Alt Empordà, rodeado de encinas, olivos, prados y huerta, con productos ecológicos de temporada durante todo el año.

ACATS ASSOCIACIÓ COL·LECTIVA AUDIOVISUAL PER A LA TRANSFORMACIÓ SOCIAL

Productora audiovisual autogestionada que reúne a varias creadoras del mundo del documental y generar contenido libre de mordazas.

DOLMEN SOUND COOPERATIVA, SCCL

Estudio cooperativo de grabación y postproducción ubicado en el barrio de Nou Barris de Barcelona.

LA BRANDA, SCCL

Destilería cooperativa con productos que promueven la sostenibilidad y la proximidad del territorio.

COOPERATIVA CULTURAL L'OCULTA

Centro cultural autogestionado que tiene como objetivo empoderar a artistas migrantes y/o racializadas, emergentes, mujeres y disidencias.

COL·LECTIU MICAELA

Colectivo del sector del hogar y cuidados formado por mujeres migrantes de la comarca del Maresme defendiendo sus derechos y el reconocimiento de su trabajo.

ASSOCIACIÓ L'ECONAU

Espacio para promover la producción, procesamiento y elaboración de productos derivados de cultivos autóctonos.

SÂLMON ASSOCIACIÓ CULTURAL

Asociación que organiza el Festival Sâlmon en el terreno de las artes vivas, el movimiento y los lenguajes del cuerpo.

LA KONTRA VDG, SCCL

Cooperativa para gestionar una sala en el barrio de Gràcia con una programación cultural crítica y de calidad.

ASSOCIACIÓ GENS

Entidad rural que trabaja para abordar, de forma holística, los retos ecológicos, económicos y sociales con un foco claro en la sostenibilidad.

ASSOCIACIÓ FASTT

Festival de artes escénicas que apuesta por la descentralización de la exhibición cultural y por el acercamiento de las artes escénicas a las zonas rurales.

ASSOCIACIÓ CEHDA

Entidad que trabaja para mejorar las oportunidades de personas migradas en Catalunya y de comunidades rurales en el Savannah Region de Ghana.

BOREAL COMUNICACIÓ ACCESSIBLE, SCCL

Cooperativa que realiza formación homologada en Lengua de Signos Catalana (LSC) y realiza la producción de contenido sobre la comunidad sorda.

ARQBAG, SCCL

Cooperativa de arquitectura que promueve nuevos modelos de relación entre las personas, la habitabilidad y el territorio.

CEL DE MIERES, SCCL

Comunidad energética de la población de Mieres para la generación compartida de energía proveniente de fuentes renovables.

BLOC COOPERATIU, SCCL

Cooperativa de consumidoras y usuarias de Mataró para consumir vivienda de alquiler con garantías y sin precariedad.

NUEVOS PRÉSTAMOS

LA RENEGÀ COOPERATIVA FEMINISTA, SCCL

1.213.000 € PRÉSTAMO DE VIVIENDA

Proyecto de vivienda feminista y cooperativa impulsada por mujeres y empoderamiento personal y comunitario. El préstamo financia la adquisición de la finca para realizar el proyecto.

LA RAVAL, SCCL

1.225.000 € PRÉSTAMO DE VIVIENDA

Cooperativa de vivienda en cesión de uso ubicada en Manresa que lleva a cabo un proyecto de vida comunitaria. El préstamo completa la financiación por la construcción del edificio de la cooperativa.

ASSOCIACIÓ LA TEULADA

30.000 € PRÉSTAMO DE LOCALES

Proyecto colectivo que nace en Tarragona como polo cooperativo que se propone impulsar la Economía Social y Solidaria en la ciudad. El préstamo financia la adecuación del local de la entidad.

MALARRASSA, SCCL

6.950 € PRÉSTAMO DE TESORERÍA

Periódico independiente de Terrassa. Un medio de comunicación transformador, libre y de pensamiento crítico. Se han concedido 2 préstamos que reordenan la estructura financiera y de liquidez de la entidad.

NOU PATUFET, SCCL

476.814 € PRÉSTAMO DE LOCALES

Escuela cooperativa, de proximidad y humanista de una sola línea, arraigada en el barrio de Gràcia de Barcelona. El préstamo financia la reestructuración financiera de la entidad.

FUNDACIÓ UNIVERSITAT CATALANA D'ESTIU

76.836 € PRÉSTAMO DE INVERSIÓN

Proyecto de carácter cultural y educativo que contribuye a vitalizar aspectos del pensamiento catalán sobre problemas contemporáneos. El préstamo reordena la estructura financiera de la entidad.

MENSAKAS, SCCL

21.219 € PRÉSTAMO DE INVERSIÓN

Cooperativa de *ryders* nacida de la lucha sindical en la ciudad de Barcelona para crear una alternativa responsable de reparto. El préstamo reordena la estructura financiera de la entidad.

ANTICIPOS DE SUBVENCIONES Y ENDOSO DE FACTURAS CATALUNYA

entidad	importe	financiadora	motivo
COOPERATIVA LA RAIZ, SCCL	4.900 €	Ajuntament de Barcelona	Restauración cooperativa
FEDERACIÓ CATALANA DE VOLUNTARIAT SOCIAL	18.000 €	Diputació de Barcelona	Red de voluntariado
CENTRE EXCURSIONISTA DEL PENEDÈS	14.530 €	Generalitat de Catalunya	Retirada de residuos
FEDERACIÓ TORRE DE LA SAGRERA	30.500 €	Ajuntament de Barcelona	Gestión cívica y comunitaria
FUNDACIÓ PRIVADA EMYS	43.619 €	Generalitat de Catalunya	Venta de alimentos de proximidad
ASSOCIACIÓ BARCELONETA ALERTA	48.000 €	Ajuntament de Barcelona	Desarrollo comunitario
E.I. SAOPRAT	60.000 €	Generalitat de Catalunya	Inserción social y laboral
MENJADOR CA LA ROSA, SCCL	3.000 €	Generalitat de Catalunya	Soberanía alimentaria
PRODUCCIONS SAURINES, SCCL	12.500 €	Diputació de Tarragona	Producción documental
ASSOCIACIÓ DE PROFESSIONALS DE CIRC DE CATALUNYA	70.000 €	Ajuntament de Barcelona	Creación artística
ASSOCIACIÓ PAISATGES VIUS	31.636 €	Generalitat de Catalunya	Preservación de la biosfera
ASSOCIACIÓ FORESTAL DE LA VALL DE LORD	40.000 €	Generalitat de Catalunya	Gestión forestal
FUNDACIÓ PRIVADA CORAVANT. CARDIOPATIES CONGÈNITES	21.500 €	Generalitat de Catalunya	Salud y lucha contra las cardiopatías
ESCOLA GREGAL SCCL	23.258 €	Ajuntament de Barcelona	Comedor solidario
ARNAU VILASECA PUIGPELAT	21.385 €	Generalitat de Catalunya	Gestión forestal
ASSOCIACIÓ MICAELA	8.000 €	Generalitat de Catalunya	Mujeres trabajadoras del hogar
ASSOCIACIÓ LA LLIGA	15.000 €	Generalitat de Catalunya	Equipamientos culturales
ASSOCIACIÓ DE CARDIOPATIES CONGENITES (AACIC)	19.000 €	Generalitat de Catalunya	Salud y lucha contra las cardiopatías
CENTRO CULTURAL GITANO LA MINA	30.000 €	Ajuntament de Barcelona	Fomento del cante flamenco
ASSOCIACIO PER A LA DIFUSIO DEL FOLKLORE (ADIFOLK)	40.000 €	Varios	Cultura popular
TARADELL SOSTENIBLE, SCCL	112.097 €	Unión Europea	Comunidades energéticas
FUNDACIÓ UNIVERSITAT CATALANA D'ESTIU	35.000 €	Varios	Educación popular
L'OLIVERA, SCCL	100.000€	Ministerio de Derechos sociales	Cuidados a personas en entorno rural
FUNDACIÓ ESCOLTA JOSEP CAROL	90.000 €	Varios	Educación y juventud
FEDERACIÓ D'ASSOCIACIONS VEÏNALS DE BARCELONA	30.000 €	Ajuntament de Barcelona	Asociacionismo vecinal
GENERA, ASSOCIACIÓ EN DEFENSA DELS DRETS DE LES DONES	40.000 €	Ajuntament de Barcelona	Derechos Sociales
A GRANEL, SCCL	17.524 €	Generalitat de Catalunya	Apoyo al comercio
ASSOCIACIÓ L'HORTA DE CAL FANECA	17.638 €	Generalitat de Catalunya	Alimentación sostenible
ASSOCIACIÓ SODEPAU	30.000 €	Ajuntament de Barcelona	Promoción de cultura y diversidad
XARXA D'ECONOMIA SOLIDÀRIA	112.000 €	Generalitat de Catalunya	Fomento de la ESS
ASSOCIACIÓ ALBA	72.000 €	Generalitat de Catalunya	Centro especial de trabajo
ASSOCIACIÓ MERCAT CULTURAL VALLVIDRERA	50.000 €	Ajuntament de Barcelona	Gestión cívica y cultural

DINAMITZADORA LA GATERA COOP, SCCL

60.000 € PRÉSTAMO DE LOCALES

Obrador compartido en el Penedès que ofrece servicios de transformación a proyectos del sector agroalimentario. El préstamo financia las obras de adecuación del local de la entidad.

CERVESA CAPFOGUER, SCCL

10.000 € PRÉSTAMO CAPITALIZACIÓN

Cooperativa de trabajo de Santa Coloma de Gramanet dedicada a la elaboración artesanal de cerveza y a la restauración. Se han concedido 2 préstamos para mejorar la capitalización de la cooperativa en dos socias de la entidad.

LA MORADA, COOPERATIVA FEMINISTA D'HABITATGE, SCCL

1.073.501 € VIVIENDA + PERMANENCIA

Proyecto de vivienda cooperativa en Barcelona impulsada por un grupo de personas de diversas trayectorias de militancia feminista. Se han concedido 2 préstamos para financiar las obras de construcción del edificio.

EDUVIC, SCCL

24.000 € PRÉSTAMO CAPITALIZACIÓN

Cooperativa de iniciativa social que hace especial incidencia en la infancia, la adolescencia y la juventud. Se han concedido 4 préstamos para mejorar la capitalización de la cooperativa a cuatro socias de la entidad.

LA MORADA COOPERATIVA FEMINISTA D'HABITATGE, SCCL

SOCIA DE SERVICIOS DE COOP57 / NOU BARRIS BARCELONA

Una isla disidente del mercado inmobiliario

Hace unos años nadie habría imaginado que una cooperativa de vivienda feminista fuera posible. Hoy, esta utopía se está levantando, piso a piso, en el barrio de Roquetes de Barcelona, demostrando que, con el apoyo mutuo y la fuerza colectiva, proyectos como estos son posibles.

La Morada —así se llama este islote disidente del mercado inmobiliario— se define como una «cooperativa feminista y de vivienda en cesión de uso, impulsada mayoritariamente por bolleras, personas trans y otras identidades disidentes». Sus socias aseguran que es mucho más que un edificio de cinco plantas y doce inmuebles. Más bien, se trata de «un viaje, un laboratorio, un sueño: una apuesta por aprender a compartir las diferentes etapas de la vida de forma más creativa y comunitaria, asumiendo los retos que este camino nos pone por delante», explican sus futuras habitantes.

> **"Se trata de un viaje, un laboratorio, un sueño: una apuesta por aprender a compartir las diferentes etapas de la vida de forma más creativa y comunitaria"**

Para llevar a cabo un proyecto de esta dimensión es fundamental tejer alianzas desde el inicio. Por eso, el acompañamiento previo lo hicieron con la Fundación La Dinamo, mientras que la planificación del edificio se realizó conjuntamente con la cooperativa de arquitectos LaCol. Solo faltaba encontrar la financiación necesaria. Es aquí donde entra en juego Coop57. Muchas ya nos conocían y sabían que dábamos apoyo económico a entidades de la Economía Social. «Todas pensamos que Coop57 era el lugar donde encontraríamos la sensibilidad necesaria que apostase por La Morada».

Dicho y hecho, al cabo de un tiempo se colocaba la primera piedra. Aunque no todo fue tan fácil recuerdan: «entre el proyecto inicial y su ejecución hemos sufrido una pandemia y una guerra (que aún dura), lo que ha hecho que se dispare el presupuesto inicial». Si finalmente el proyecto salió adelante ha sido gracias al apoyo de muchas: de las socias colaboradoras, de La Dinamo y del papel que ha jugado Coop57, aseguran.

Cuando les preguntamos por qué consideran importante que exista un proyecto como Coop57, las socias de La Morada responden sin ambages: «mientras no logremos acabar con el capitalismo, y nos tengamos que mover en esta sopa financiera, apostaremos por la banca ética, cooperativa, de proximidad, que fomente la redistribución del capital hacia proyectos que no persiguen el enriquecimiento, el agotamiento de los recursos y la explotación de las personas, sino habitar el mundo de una manera más justa, más equitativa, plural y diversa… y esto para nosotras es imprescindible».

Además, resaltan la tranquilidad, la seguridad y la satisfacción que da tener el dinero en Coop57: «el mejor lugar donde tener los ahorros y dormir tranquilas por las noches. El dinero no solo está seguro, sino que además está sirviendo a la comunidad, a la gente. Le recomendamos a todo el mundo que lo pruebe y estamos seguras de que no se arrepentirán. Existe una alternativa más humana a los bancos convencionales. ¡Utilicémosla!».

Para finalizar, quieren cerrar esta entrevista recordando que aún continúan buscando personas que aporten capital que les permita hacer frente a las obras que no podrán pagar durante la primera fase, a reducir las cuotas, para que vivir en La Morada sea más accesible y para tirar adelante proyectos feministas, lgtbiq+ y de proximidad. Por todo ello, os invitan a visitar el apartado **Participa** de su web y a apoyarlas, para que vez en cuando utopías como esta sigan siendo realidades en nuestros barrios y en nuestras vidas.

PÓLIZAS DE CRÉDITO CATALUNYA

42 PÓLIZAS POR UN VALOR CONJUNTO DE **3.180.000 €**

Quesoni, SCCL | Associació **Tantàgora** Serveis Culturals | **Societat Orgànica +10**, SCCL | **Lleure Qualia**, SCCL | **Associació Alba** | **Consell d'Associacions de Barcelona** | Fundació **Tot Raval** | Tres65, SCCL | **SUNO Enginyeria de Serveis Energètics**, SCCL | **Sprintcoop**, SCCL | Fundació Privada **Mambré** | Associació **Prohabitatge** | Associació Juvenil **Esquitx** | Associació **Acadèmia Catalana de la Música** | Associació Cultural **l'Altre Festival** | **Plàudite Teatre-Espai d'Arts escèniques** | Fundació Privada **Tres Turons** | Associació **Taula per Mèxic** | **Candela Acció Comunitària i Feminista**, SCCL | Fundació **Àmbit Prevenció** | **Equilàtera Cooperativa**, SCCL | **Minyons Escoltes Guies Sant Jordi de Catalunya** | **Periferia Cimarronxs**, SCCL | **ACEM-Associació Catalana d'Escoles de Música** | **Escola Gregal**, SCCL | **Nou Set**, SCCL | **FCCUC** Federació de Cooperatives de Consumidors i Usuaris de Catalunya | Associació **Dona Cançó** | **Baowatt**, SCCL | **Xarxa per a la Conservació de la Natura** | **Cooperativa Popular de Vendedores Ambulantes de Barcelona**, SCCL | Associació **Bicihub** | **Dolmen Sound Cooperativa**, SCCL | **La Carbonera Llibreria** SCCL | **Grup Cooperatiu ECOS**, SCCL | **Col·lectiu Punt 6**, SCCL | **La Selva. Ecosistema Creatiu**, SCCL | **IACTA Sociojuridica** SCCLP | Associació **Panorama 180** | **Federació Transforma Porta** | **EPI Energia Per la Igualtat**, SCCL | **Federació Catalana de Voluntariat Social-FCVS**

MISSATGERS TRÈVOL, SCCL
12.000 € PRÉSTAMO DE INVERSIÓN

Cooperativa que ofrece servicios de mensajería sostenible y limpieza de edificios, locales y casas particulares. El préstamo financia las inversiones para la adquisición de bicicletas de carga.

LA BROSTADA, SCCL
65.000 € PRÉSTAMO DE LOCALES

Cooperativa cuyo objetivo es facilitar el desarrollo de los pequeños productores agroecológicos locales de Tarragona. El préstamo financia la adecuación del local de la entidad.

ASSOCIACIÓ L'HORTA DE CAL FANECA
25.000 € PRÉSTAMO DE INVERSIÓN

Esta nueva entidad socia de servicios ha recibido un préstamo que financia las inversiones relacionadas con el impulso del cultivo de lúpulo ecológico.

TARADELL SOSTENIBLE, SCCL
170.705 € PRÉSTAMO DE ENERGÍA

Esta nueva entidad socia de servicios ha recibido un préstamo que financia la inversión por la instalación de las placas fotovoltaicas en 2 cubiertas cedidas desde el Ayuntamiento de Taradell.

SOM ENERGIA, SCCL
600.000 € PRÉSTAMO DE LOCALES

Cooperativa de consumo de producción y comercialización de energía proveniente de fuentes renovables. El préstamo aumenta su capacidad de generación de energía renovable.

ARRELS FUNDACIÓ
483.000 € PRÉSTAMO DE LOCALES

Entidad que, desde 1987, atiende y orienta a las personas sin hogar que viven en las calles de Barcelona. El préstamo financia la adecuación de diferentes viviendas de la entidad para aplicarlas a su acción social.

FUNDACIÓ SERVEI GIRONÍ DE PEDAGOGIA SOCIAL
50.000 € PRÉSTAMO DE LOCALES

Entidad que realiza acción social en las comarcas gerundenses en las áreas de educación, participación ciudadana y vivienda social. El préstamo financia las obras de adecuación de las viviendas sociales de la entidad.

FUNDACIÓ PRIVADA FORMACIÓ I TREBALL
1.000.000 € PRÉSTAMO LOCALES

Fundación cuyo objetivo es formar e insertar laboralmente a personas en riesgo de exclusión social. Se han concedido 2 préstamos para financiar, tanto las obras en una nave industrial de la entidad como las inversiones en investigación tecnológica sobre procesos de reciclaje.

EUSKAL HERRIA / 7 NUEVAS SOCIAS DE SERVICIOS / 7 NUEVOS PRÉSTAMOS — 388.000 € TOTAL DE NUEVOS PRÉSTAMOS CONCEDIDOS

NUEVAS ENTIDADES

ERAMAN KOOP

Cooperativa de servicios integrales de bicicletas de carga por una movilidad ética y sostenible en la ciudad de Gasteiz.

KAXILDA KOOP. ELK. TXIKIA

Librería asociativa, restaurante, espacio de encuentro y de debate y discusión en Donostia

EH KOM KOOP

Cooperativa integral que nació con el objetivo de desplegar y gestionar redes abiertas de telecomunicaciones en Euskal Herria, basándose en un modelo de cooperación público-comunitario.

MOMENTUEKIN S. COOP. DE INICIATIVA SOCIAL

Cooperativa de servicios para emprendedores y empresas de la economía social en los ámbitos de la prevención de riesgos laborales, la consultoría y asesoría laboral, fiscal y contable.

ESKUTIK

Taller ubicado en Sara, Iparralde, donde se fabrican pelotas, guantes y redes para realizar distintos deportes de frontón siguiendo métodos tradicionales.

BIZIOLA KOOPERATIBA

Cooperativa participada por la ciudadanía de la comarca de Goierri, que pone en marcha proyectos para un Goierri más independiente, sostenible y equilibrado.

IZARKOM KOOPERATIBA ELKARTEA

Operador cooperativo de telecomunicaciones que trabaja para ir avanzando hacia la soberanía de Euskal Herria tanto en infraestructuras telemáticas como en servicios de telecomunicaciones.

NUEVOS PRÉSTAMOS

FARAPI KOOPERATIVA ELKARTEA
37.000 € PRÉSTAMOS DE LOCALES

Cooperativa que diseña procesos en disciplinas como la antropología, el feminismo, la participación y la economía. El préstamo financia la adquisición definitiva del local de la entidad.

BIZIOLA KOOPERATIBA
26.000 € ANTICIPO SUBVENCIONES

Se ha concedido un anticipo de subvenciones a esta nueva entidad socia por un proyecto de alimentación sostenible y trabajo en red.

HIRITIK AT KOOP. ELK. TXIKIA
40.000 € PÓLIZA DE CRÉDITO

Entidad para el desarrollo local de soberanías: alimentaria, vivienda, trabajo, energía, urbanismo, gobernanza y territorio. El préstamo financia las necesidades de liquidez de la cooperativa.

OLATUKOOP EKONOMIA SOZIAL ETA ERALDATZAILEA SUSTATZEKO SAREA ELKARTEA
50.000 € ANTICIPO SUBVENCIONES

Red formada por entidades de la economía transformadora para generar espacios de cooperación y trabajo conjunto en Euskal Herria. El préstamo financia una subvención para desarrollar la economía social en el territorio..

IRULE ZERBITZU JURIDIKO ETA PSIKOSOZIALA. KOOP. ELK. TXIKIA
85.000 € PRÉSTAMOS DE LOCALES

Cooperativa que ofrece servicios jurídicos y psicosociales desde una perspectiva feminista. El préstamo financia la adquisición del local de la entidad.

ASAKEN KOOP
100.000 € PÓLIZA DE CRÉDITO

Cooperativa de trabajos verticales enfocada a resolver proyectos de alta complejidad en altura. El préstamo financia las necesidades de liquidez de la cooperativa.

GURE IZERDI KULTUR ELKARTEA
50.000 € PRÉSTAMOS DE LOCALES

Asociación cultural del municipio de Berriz que gestiona un espacio para distintas actividades culturales, recreativas y sociales de la gente del pueblo. El préstamo financia las adecuaciones necesarias en el local de la entidad.

GALIZA / 5 NUEVAS SOCIAS DE SERVICIOS / 17 NUEVOS PRÉSTAMOS — 842.686 € TOTAL DE NUEVOS PRÉSTAMOS CONCEDIDOS

NUEVAS ENTIDADES

COMA COMUNICACIÓN CREATIVA, S. COOP. GALEGA

Cooperativa ubicada en A Coruña que desarrolla proyectos en el ámbito de la comunicación, la creatividad y el trabajo en red con un modelo de organización horizontal y de trabajo digno y de calidad.

FUNDACIÓN LEGAR

Entidad que trabaja para difundir y promover la preservación, conservación, mejora, protección, vigilancia y desarrollo de la música de raíz y preservando la cultura tradicional.

NAVIA Y DEVA, S. COOP. GALEGA

Cooperativa ubicada en la localidad de Sada cuyo objetivo principal es la venta de productos a granel de proximidad y comercio justo.

FLYING FUN, S. COOP. GALEGA

Cooperativa que desarrolla proyectos educativos en los que combinan el aprendizaje de la lengua inglesa con otros conocimientos y valores desde la creatividad y el pensamiento crítico.

REAS GALICIA

Red que promueve la economía social y solidaria en Galicia como un instrumento al servicio de la sostenibilidad de la vida y entendida como un movimiento social que trabaja para construir otro modelo económico.

COMUNIDADE DE MONTES VECIÑAIS EN MAN COMÚN DE **TAMEIGA**

SOCIA DE SERVICIOS DE COOP57 / MOS PONTEVEDRA

El monte comunal gallego y Coop57 caminan de la mano

Las Comunidades de Montes son una forma organizativa única en Europa con raíces históricas muy profundas provenientes de la época medieval y existentes, principalmente, en Galicia. Es una forma de organización de naturaleza colectiva donde son los propios vecinos y vecinas las que deciden, democráticamente, cómo gestionar el territorio de la mejor manera posible.

> **Si ponemos el dinero en la banca tradicional y lo que lo hace es especular y alimentar a los fondos de inversión, ese dinero, que es tuyo, se está utilizando en tu contra**

En Galicia, actualmente, existen casi 3.000 de estas comunidades vecinales que se encargan de administrar, aproximadamente, el 25% del territorio gallego.

La Comunidad de Montes Veciñais en Man Común de Tameiga (CMVMC Tameiga) es una de estas comunidades y es la primera en convertirse en socia de servicios de Coop57 y en recibir financiación por parte de la cooperativa.

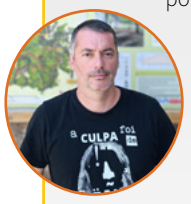

Hablamos con Gonzalo, el gerente de la comunidad sobre su proyecto y Coop57. Nos explica las dificultades y las presiones constantes que reciben estas comunidades. «**Somos grandes espacios de terreno ricos en agua y recursos forestales que han quedado fuera del mercado y, ahora, se han dado cuenta de que son zonas muy valiosas**» nos explica Gonzalo.

La primera financiación que recibió la CMVMC Tameiga por parte de Coop57 fue un préstamo concedido en julio de 2021 para poder tirar adelante una comunidad energética. Gonzalo nos explica que uno de los factores que les impulsó a crear esta comunidad fue el hecho de que «**desde hace unos años estamos sustituyendo especies de crecimiento rápido por especies autóctonas y esto implica que la cantidad de biomasa disponible es inferior a la demanda de los vecinos y vecinas. La energía solar nos permite dar respuesta a esta demanda de forma limpia y sostenible**».

En ese momento, desde la CMVMC Tameiga no conocían Coop57 y para poder financiar el proyecto, lo primero que hicieron fue acudir a la banca tradicional, «**dónde éramos buenos clientes**». Gonzalo nos explica que la respuesta del banco fue que «**no pasábamos su evaluación de riesgos, que no podían embargarnos el monte y no nos quisieron financiar**».

Gonzalo nos sigue explicando: «**Entonces, apareció Coop57, con transparencia, agilidad y un gran conocimiento del proyecto. Pero, aun así, internamente costó confiar. Para nosotros era un proyecto extraño, fuera de los planteamientos convencionales. Fue necesario un proceso interno para aprender a confiar y entender Coop57**».

Desde CMVMC Tameiga definen Coop57 como «**una herramienta imprescindible para el cambio social**». «**Para nosotros,** - dice Gonzalo- **si Coop57 no nos hubiera dado su apoyo, la comunidad energética se hubiera visto muy ralentizada o incluso no hubiera salido adelante**».

A partir de ahí, cuando apareció una nueva necesidad financiera, «**ya no nos planteamos otra opción que no fuera Coop57**». Nos explica Gonzalo que «**entonces, la banca tradicional nos perseguía, desde el momento en que vieron que había negocio para ellos. Pero siguen sin entender nuestra forma de funcionar**».

Finalmente, Gonzalo envía un mensaje para que más personas se sumen a Coop57. «**Desde el punto de vista del ahorro,** - dice Gonzalo- **debemos ser conscientes de dónde ponemos nuestros ahorros. Porque si ponemos el dinero a la banca tradicional y lo que lo hace es especular y alimentar a los fondos de inversión, ese dinero, que es tuyo, se está utilizando en tu contra. Por ejemplo, en fondos de inversión que nos quieren quitar el monte**».

«**Cuando conoces un proyecto como Coop57 te das cuenta de que, si cada uno aporta un poquito acabas construyendo una herramienta muy potente de cambio social. Hay que seguir trabajando para convencer al de tu lado para que ponga sus ahorros en Coop57. A menudo no es porque no se tenga dinero, sino porque estos cambios cuestan**».

Concluye la conversación con una frase inspiradora donde dice que «**se trata de crear red, raíces que van avanzando y que, de repente, brotan**».

No es necesario decir mucho más.

NUEVOS PRÉSTAMOS

CMVMC TAMEIGA
200.000 € PRÉSTAMOS DE LOCALES

Tameiga es una Comunidad de Montes cerca de Vigo, de propiedad vecinal y colectiva que gestiona el aprovechamiento de las montañas y sus recursos. El préstamo financia la compra de dos fincas del territorio comunal.

SÉTIMA, S. COOP. GALEGA
21.579 € ANTICIPO SUBVENCIONES

Productora cooperativa de cine con el objetivo de construir un espacio de trabajo digno para realizar cine de autor desde Galicia. El préstamo financia una subvención para producciones audiovisuales culturales gallegas.

FLORES VIVAS, S. COOP. GALEGA
18.000 € PÓLIZA DE CRÉDITO

Cooperativa de trabajo con sede en la comarca del Baixo Miño que se dedican a la venta al por mayor de flor cortada. El préstamo financia las necesidades de liquidez de la cooperativa.

FUNDACIÓN LEGAR
60.000 € PRÉSTAMO DE INVERSIÓN

Esta nueva entidad socia de Coop57 ha recibido un préstamo que financia la reforma y acondicionamiento de un inmueble para un espacio museístico.

A MILPA DO SALNÉS, S. COOP. GALEGA
59.710 € ANTICIPO SUBVENCIONES

Cooperativa dedicada a la producción de harina de maíz ecológica. El préstamo financia una subvención para desarrollar nuevos procesos y tecnologías en el ámbito agroforestal.

ASOCIACION ARRAIANAS
33.397 € ANTICIPO SUBVENCIONES

Asociación que trabaja por la justicia social y los derechos humanos, con especial atención a colectivos migrantes y mujeres. El préstamo adelanta el importe de dos subvenciones para proyectos de intervención social.

NUMAX, S. COOP. GALEGA
90.000 € PÓLIZA DE CRÉDITO
36.000 € PRÉSTAMO DE INVERSIÓN

Cooperativa de trabajo que gestiona un cine, una librería y un laboratorio de diseño, comunicación y producción audiovisual. Los préstamos financian sus necesidades de liquidez y las inversiones necesarias en equipamientos.

MIUDIÑO S. COOP. GALEGA
8.000 € PRÉSTAMO DE INVERSIÓN

Cooperativa que trabaja elaborando juegos infantiles desde tres valores clave: infancia, naturaleza y patrimonio cultural. El préstamo financia la compra de una furgoneta para la actividad de la cooperativa.

NAVIA Y DEVA, S. COOP. GALEGA
30.000 € PRÉSTAMO DE INVERSIÓN

Esta nueva entidad socia de Coop57 ha recibido un préstamo que financia sus inversiones para poner en marcha una tienda de productos a granel.

ASOCIACIÓN GALEGA DE PROFESIONAIS DA XESTIÓN CULTURAL (AGPXC)
6.000 € PÓLIZA DE CRÉDITO

Espacio de encuentro y reflexión, así como plataforma de representación profesional del ámbito de la gestión cultural. El préstamo financia las necesidades de liquidez de la cooperativa.

SOS RACISMO GALICIA
50.000 € PÓLIZA DE CRÉDITO

Asociación que trabaja por los derechos de las personas migrantes poniendo en el centro la lucha antirracista y la denuncia de situaciones de injusticia. El préstamo financia las necesidades de liquidez de la cooperativa.

7H, S. COOP. GALEGA
10.000 € PÓLIZA DE CRÉDITO

Cooperativa dedicada a la creación y acción cultural, así como a la formación y promoción en economía social. El préstamo financia las necesidades de liquidez de la cooperativa.

CIDADANIA REDE DE APLICACIONS SOCIAIS, S. COOP. GALEGA
20.000 € PÓLIZA DE CRÉDITO

Cooperativa que trabaja a través de la participación, innovación o desarrollo de la economía social. El préstamo financia las necesidades de liquidez de la cooperativa.

UNIÓN DE COOPERATIVAS ESPAZOCOOP
100.000 € PÓLIZA DE CRÉDITO

Asociación integrada por cooperativas que desea promover y representar el movimiento cooperativo gallego. El préstamo financia las necesidades de liquidez de la cooperativa.

AVENTEIRA, S. COOP. GALEGA
100.000 € PÓLIZA DE CRÉDITO

Cooperativa de educación informal que trabaja desde los valores para construir un mundo mejor. El préstamo financia las necesidades de liquidez de la cooperativa.

MADRID / 3 *NUEVAS SOCIAS DE SERVICIOS* / 6 *NUEVOS PRÉSTAMOS*

353.000 € *TOTAL DE NUEVOS PRÉSTAMOS CONCEDIDOS*

NUEVAS ENTIDADES

ASOCIACIÓN ENTREPUENTES

Entidad que promueve la integración de ciudadanos y ciudadanas migrantes y realiza servicios de acompañamiento y asesoría legal.

ACTYVA S. COOP

Cooperativa ubicada en Cáceres, conformada como comunidad que dinamiza la economía local: producción hortícola, artesanía alimentaria, innovación social y educativa, salud y beneficios ambientales.

LA FRAGUA PROJECTS

Entidad gitana de la economía social y solidaria que defiende los derechos del pueblo gitano y de otros grupos racializados para la igualdad y la no discriminación.

NUEVOS PRÉSTAMOS

CAMBIAMO S. COOP. MAD
20.000 € ANTICIPO SUBVENCIONES

Cooperativa centrada en la movilidad urbana y sus procesos de transformación. El préstamo adelanta el importe de una subvención destinada a las acciones propias de la entidad.

ASOCIACIÓN TRABE
200.000 € ENDOSO DE FACTURAS

Entidad que acompaña a la sensibilización y la intervención social desde una perspectiva de género. El préstamo adelanta el importe de facturas pendientes de cobrar por parte de la entidad.

ASOCIACIÓN ESPACIO GERANIOS
24.000 € ANTICIPO SUBVENCIONES

Espacio de trabajo compartido y colaborativo de emprendimiento e innovación social orientado a la transformación social. El préstamo financia las necesidades de liquidez de la cooperativa.

ESPANICA, S. COOP. MAD
25.000 € PÓLIZA DE CRÉDITO
54.000 € PRÉSTAMO DE INVERSIÓN

Cooperativa de comercio justo que establece relaciones comerciales justas con pequeños productores del sur. Los préstamos financian las necesidades de liquidez y las inversiones necesarias para desarrollar su actividad.

SEMINARIO DE LITERATURA INFANTIL Y JUVENIL
30.000 € ANTICIPO SUBVENCIONES

Entidad para la promoción del libro infantil y juvenil y el fomento de la lectura. El préstamo financia las necesidades de liquidez de la cooperativa.

MALLORCA / 3 *NUEVAS SOCIAS DE SERVICIOS* / 1 *NUEVO PRÉSTAMO*

87.000 € *TOTAL DE NUEVOS PRÉSTAMOS CONCEDIDOS*

NUEVAS ENTIDADES

SAFRÀ S. MICROCOOP.

Restaurante cooperativo de Palma que nace desde los valores de la economía social y solidaria y con la voluntad de establecer vínculos con los movimientos sociales y las asociaciones de los vecinos de la isla.

ASSOCIACIÓ JOVES DE MALLORCA PER LA LLENGUA

Asociación juvenil creada en 1994 que desarrolla múltiples acciones y actividades en defensa de la lengua y la cultura propias de Mallorca.

RUNA BLANCA S. MICROCOOP.

Cooperativa de formación, investigación y acompañamiento a proyectos desde la intervención social para transformar el modelo de atención social.

NUEVOS PRÉSTAMOS

ASSOCIACIÓ JOVES DE MALLORCA PER LA LLENGUA
87.000 € ANTICIPO SUBVENCIONES

Esta nueva entidad socia de servicios de Coop57 Mallorca ha recibido dos anticipos de subvención para poder asumir los gastos del *Acampallengua* 2023.

Datos a 30 de Junio de 2023

Saldo de las aportaciones

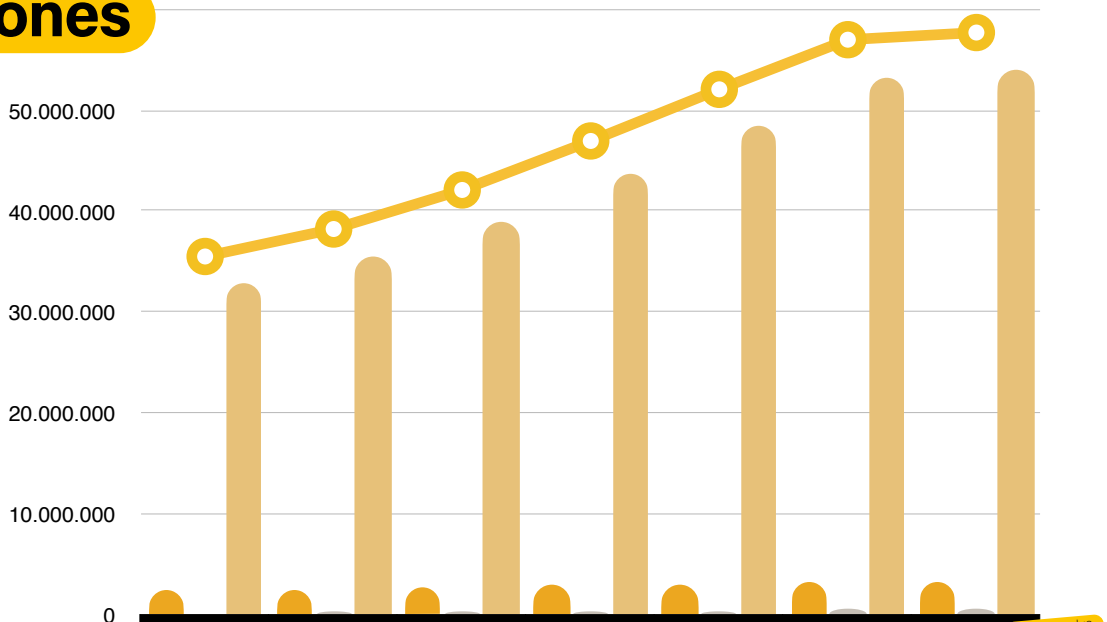

	2017	2018	2019	2020	2021	2022	2023 *1r semestre
Fondos propios	2.304.395	2.494.602	2.689.405	2.856.124	3.075.852	3.273.915	3.334.371
Fondos de garantías de préstamos	255.716	296.463	368.863	423.628	435.239	455.075	460.249
Aportaciones voluntarias socias de servicios y colaboradoras	32.942.060	35.434.833	39.039.530	43.677.587	48.564.705	53.269.444	53.912.014
TOTAL	**35.502.171**	**38.225.898**	**42.097.797**	**46.957.339**	**52.075.796**	**56.998.435**	**57.706.634**

Préstamos concedidos

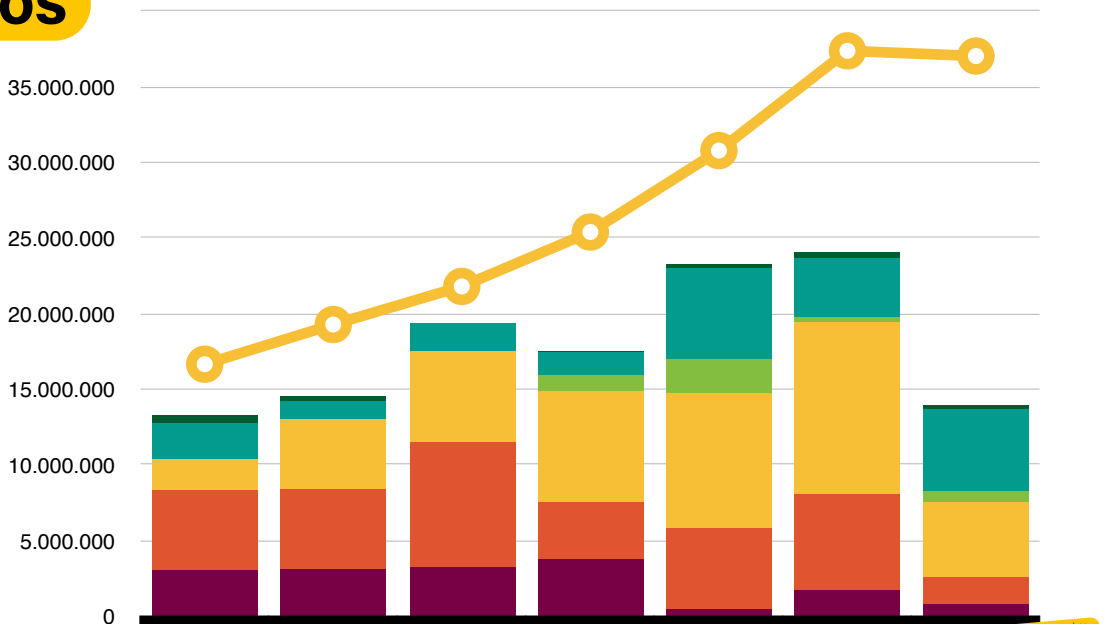

	2017	2018	2019	2020	2021	2022	2023 *1r semestre
Préstamos de inversión a corto y largo plazo	3.059.053	3.185.062	3.292.066	3.812.126	568.547	1.765.655	830.208
Anticipo de subvenciones, facturas y convenios	5.356.365	5.258.494	8.190.002	3.744.940	5.284.146	6.350.620	1.852.375
Pólizas de crédito y préstamos de tesorería	1.988.428	4.628.094	6.121.200	7.349.915	8.940.065	11.339.588	4.834.158
Préstamos de energía	-	-	-	1.018.262	2.201.900	288.691	770.705
Préstamos de vivienda y locales de entidades	2.391.000	1.180.000	1.706.118	1.546.000	6.033.630	3.871.825	5.483.316
Préstamos de capitalización y con voluntad de permanencia	526.000	318.360	38.000	97.664	234.839	473.000	159.000
TOTAL NUEVOS PRÉSTAMOS CONCEDIDOS	**13.320.846**	**14.570.010**	**19.347.387**	**17.568.907**	**23.263.127**	**24.089.379**	**13.929.762**
SALDO VIVO PRÉSTAMOS	16.633.159	19.256.271	21.773.691	25.370.095	30.755.585	37.347.323	37.004.779

FUNDACIÓN
FUNDACIÓ
FUNDAZIOA
FUNDACIÓN
coop57

Surcos*

solcs [cat]
rego [gal]
arrastoak [eus]

Desde la fundación valoramos la reflexión conjunta, la previsión de escenarios y la construcción colectiva. Por eso, el pasado 1 de junio se celebró, en el Museo Marítimo de Barcelona, la jornada SOLCS, concebida como un espacio de encuentro con todas las donantes de la Fundación Coop57, para poner en común todos los frutos recogidos durante 2022 y anticipar todo lo que seguimos cultivando este 2023.

Este encuentro se dividió en dos partes. La primera constó de una breve presentación de la memoria de actividades de 2022 como ejercicio de transparencia a todas las personas donantes de la fundación. Asimismo, también se hizo una reflexión en torno a la etapa actual de la fundación, valorando el camino realizado desde su nacimiento y de los diferentes proyectos apoyados.

Se pudo constatar que, a lo largo de estos años, la fundación ha contribuido a la transformación social centrada en la dignidad de personas, el protagonismo autónomo de los colectivos sociales y el desarrollo comunitario de nuestro entorno, al tiempo que ha ido fortaleciendo su base social, su autonomía financiera y su modelo de gobernanza.

Sin embargo, todavía queda camino por recorrer. Uno de los aspectos neurálgicos, donde pivota el presente y el futuro de la fundación, es que ésta reciba de forma más intensa y extensa el apoyo activo y efectivo de la base social de Coop57. Que sea plenamente entendida como un instrumento complementario, útil y transformador y capaz de dar respuesta a cada nueva necesidad.

La segunda parte de la jornada fue un espacio de reflexión conjunta llamado Caminos de lucha por el derecho a la vivienda, con la voluntad de establecer un diálogo sobre los retos y estrategias colectivas que permitan ampliar el derecho a la vivienda.

Se habló de la necesidad de disponer de un mercado social de vivienda, de los beneficios de potenciar la vivienda cooperativa, apostar por las iniciativas comunitarias lideradas por colectivos en contextos de exclusión social y luchar por políticas públicas de vivienda equiparables a derechos como la salud o la educación.

Asimismo, se hizo hincapié en los efectos positivos de generar alianzas más fuertes entre la economía social y solidaria y los movimientos sociales, apostar por infraestructuras financieras comunitarias o potenciar acciones de incidencia sensibilización y denuncia, paralelamente a la construcción de alternativas.

La jornada fue un éxito que esperamos poder ir repitiendo los próximos años.

Gracias a todas por cultivar comunitariamente los surcos de la solidaridad, el apoyo mutuo y la cooperación social. Para sembrar, con cariño, las semillas de los frutos colectivos que vendrán.

Somos semillas. Somos raíces. Somos *solcs*.

"La narrativa colonial ha silenciado las voces y experiencias de los pueblos oprimidos"
[Edward Said]

coop57 SCCL
servicios financieros éticos y solidarios

https://coop57.coop