coop57 SCCL
servicios financieros éticos y solidarios

boletín informativo 40
1r semestre 2021

(Re) generación

editorial

Parece que la Covid-19 poco a poco deja de ocuparlo todo. Levantamos la cabeza y miramos adelante. En este escenario postpandémico, un elemento en la agenda macroeconómica se está vendiendo como la solución a todos los males: los fondos "Next Generation".

Un acuerdo del Consejo Europeo para movilizar 750.000 millones de euros, financiados mediante la emisión de deuda comunitaria y orientados a lo que se ha denominado "transición ecológica" y "digitalización". Al Estado español le corresponde una cifra sin precedentes: 140.000 millones de euros, de los cuales 72.000 millones en subvenciones a fondo perdido y el resto en créditos.

"Financiados mediante la emisión de deuda" significa que el dinero lo aportan unos mercados deseosos de valores refugio. Y quien se endeuda son los países europeos que fácilmente podrían acordar que este sobreendeudamiento fuera acompañado de una nueva oleada de austeridad en un futuro no muy lejano. Como, por ejemplo, ajustes en el gasto público o reformas en el mercado laboral y en las pensiones.

De momento, parece que estos recursos públicos se orientan, mayoritariamente, hacia las grandes corporaciones dejando el pequeño tejido productivo al margen. Que la "gran transición económica" se materialice transfiriendo dinero público al sector privado para aumentar los beneficios de gigantes empresariales que vulneran derechos laborales, sociales y medioambientales, **no supone ninguna transición sino perpetuar un sistema desigual que sigue cavando el mismo pozo.**

Se vuelve a dibujar el ciclo completo de traspaso de dinero público hacia el sector privado. Por un lado, los mercados han colocado 750.000 millones de euros en valores seguros y del otro, las grandes corporaciones verán fuertemente subvencionadas sus inversiones. **Unos financian, unos reciben y, mientras tanto, la deuda se la queda el sector público.**

De nuevo las palabras pierden su significado. **Se habla de "transición ecológica" y "digitalización", pero en realidad se perpetúa el dogma del crecimiento económico infinito, bajo el paraguas del "capitalismo verde"**. Igualmente insostenible si implica aumentar el consumo energético y material en un planeta finito.

A la vez, la digitalización no significará reducir el uso de materias primas. Más bien al contrario: fabricar toda la electrónica implica una industria extractiva de cobalto, níquel, litio... **Su extracción va de la mano de prácticas violentas y coloniales, causando precariedad laboral, desplazamientos forzados y violencia en los países del Sur Global.** Además, una conectividad permanente requiere de una gran infraestructura tecnológica. No hay un cuestionamiento de base sobre la sociedad del consumo y de uso de materias primas.

La pandemia ha evidenciado aquello realmente esencial por la sostenibilidad de la vida. Desde la economía solidaria hace tiempo que imaginamos qué modelo queremos construir. Imaginar cómo puede convivir una economía democrática y solidaria con un sector público fuerte. Para generar una transición energética de la mano de una concienciación en el consumo. Para garantizar una digitalización que promueva la inclusión y la conciliación, desde una comercialización justa y de acceso universal.

Si queremos hacer sostenible la vida y construir un sistema económico socialmente justo, equitativo y que incorpore la mirada feminista y antirracista, hay que cambiar las bases de la generación de riqueza y de su reparto. El cooperativismo puede ofrecer respuesta en la creación de iniciativas que luchan contra la explotación y la precariedad laboral, así como respuestas en el ámbito del consumo colectivo y los servicios.

También, proyectos de servicios comunitarios para la inclusión sociolaboral de personas y colectivos expuestos a situaciones de vulnerabilidad. Fortalecer iniciativas que democraticen el modelo energético desde fórmulas colectivas y eficientes. Extender un modelo de acceso a la vivienda basada en su valor de uso y no en la especulación del mercado. Sumar iniciativas agroecológicas transformadoras y que devuelven la vitalidad al mundo rural. Entre muchas otras. **Y, por supuesto, unas finanzas éticas que ofrezcan respuestas adecuadas a las necesidades cambiantes de una economía social, solidaria y transformadora.**

De la pandemia hemos aprendido que, cuando a la Tierra se la deja respirar, tiene una capacidad extraordinaria y generosa de regeneración. **Aprendamos a pertenecer al planeta y a dejar de pensar que el planeta nos pertenece.**

Coop57 y el mundo rural: una relación fértil

Coop57 quiere cumplir su tarea conjugando aspectos económicos y sociales que se traduzcan en resultados prácticos y reales. En el sector primario, lo hace valorando la necesidad de desarrollar un ámbito económico clave por una sociedad equilibrada y justa. Donde la soberanía alimentaria tome la centralidad y el protagonismo que se merece.

Siguiendo los principios de la economía social y solidaria (ESS), Coop57 ha hecho una apuesta especial para apoyar al sector primario, aportar soluciones prácticas y promover los ámbitos de la alimentación, la agricultura, la ganadería y la comercialización justa.

Coop57 da mucho valor a un sector que es imprescindible para la sostenibilidad de la vida y para tener un territorio vivo, vertebrado y protegido. Que potencie relaciones justas entre productoras y consumidoras y que lo haga de manera sostenible, respetuosa, arraigada en el territorio y con una mirada larga, que construya alternativas a un sistema depredador que todo lo mercantiliza.

Por eso, tal como defiende la ESS, desde Coop57 se trabaja para construir en el sector primario una economía de base democrática y local, que ponga las personas en el centro, y donde los bienes y servicios producidos se orienten a la satisfacción de las necesidades esenciales.

Escola de Pastors de Catalunya

El movimiento agroecológico y la ESS

Últimamente, el movimiento agroecológico ha ocupado la agenda social y de la ESS. La pandemia de la Covid-19 ha puesto de manifiesto algo paradójicamente olvidado: la alimentación es básica y fundamental para la vida, a pesar de que el sistema capitalista se emperre a mercantilizarla e imposibilite el acceso para aquellas personas o territorios más vulnerabilizados.

A raíz de la crisis sanitaria y social, se han puesto en marcha varios proyectos de solidaridad para mejorar el acceso. Por naturaleza y definición, la ESS y sus prácticas combaten y crean alternativas al capitalismo. No es extraño, pues, que agroecologismo y ESS trabajen codo con codo.

Esto pasa en un momento en que se podría pensar que la llamada "burbuja de la ESS" sigue hinchada. Hay que estar atentas para que no absorba el movimiento y la lucha agroecológicas: hay que preservar la autonomía y campos de acción. En sentido amplio, ambos movimientos pueden ser víctimas de ellos mismos por un anhelo de posicionamiento social: hoy, ser agroecológico y de la ESS aporta valor, estatus social, posibilidad de movilizar recursos y también valor mercantil.

Entre todas las opciones, puede encontrarse una basada principalmente en la motivación individual o gremial, pero no siempre necesariamente territorial. Es un ejemplo la visión hedonista de la alimentación agroecológica, que se puede basar en el culto al propio cuerpo y a la salud personal, más allá del compromiso y la solidaridad reales.

Aparece, así, el riesgo de caer en la vieja trampa capitalista: generar demanda y nuevos valores susceptibles a ser mercantilizados. Son ejemplo varios procesos de gentrificación de proyectos que ofrecen alimentos saludables, «eco» y de «kilómetro cero».

El consumo consciente y crítico de alimentación es, también, un acto político. Pero situar la transformación agroecológica sólo en el espacio del consumo consciente puede ir en contra de su protección como derecho y requisito biológico fundamental. La capitalización del campesinado, junto con la aparición e intensificación del uso de combustibles fósiles, son los causantes de la escisión histórica entre dos realidades: la «rural» y la «urbana».

Parece ingenuo pues, e incluso temerario, pensar que el mercado nos dará la solución al problema que éste mismo crea. El «capital» protagonista de la economía solidaria tienen que ser nuestras manos.

La agroecología y la ESS solo contribuirán a la sostenibilidad –territorial, regional y mundial– si son anticapitalistas, capaces de reconstruir un contrato social entre territorios basado en el compromiso, la solidaridad, la planificación y acción conjunta. Para que la unión de agroecología y economía solidaria sea un espacio real de transformación y apropiación social, hay que proteger de forma radical la dirección de abajo hacia arriba, y de la periferia –ruralia– hacia el centro –urbano–.

L'Arada

La concreción en la práctica cotidiana de Coop57

Conjuntamente con el movimiento agroecológico, dentro de Coop57 se han ido dibujando las soluciones más adecuadas a necesidades concretas. Y esto ha llevado a trabajar en diferentes ámbitos. A medida que se adquirían conocimientos, se detectaron unas características diferenciales y compartidas en las entidades del sector primario, a las cuales se han ido adaptando los criterios sociales y económicos de evaluación que aplica Coop57. **Si desde la cooperativa se quiere apoyar al movimiento agroecológico, había que escuchar sus necesidades para adaptar las respuestas.**

Así, desde el punto de vista social, se han hecho dos acciones relevantes para dar respuesta. En primer lugar, y a raíz de una serie de solicitudes desde proyectos agroganaderos, se aceptó que Coop57 financiara proyectos en régimen de autónomos -hasta entonces rechazados. Las características a cumplir incluyen que se desarrolle la actividad en el marco de la economía social y solidaria; que no puedan llevar a cabo su actividad bajo otras formas jurídicas amparadas por la ESS; que acrediten la dimensión colectiva y el vínculo territorial del proyecto; así como aportar avales sociales de otras entidades que sean socias de Coop57.

En segundo lugar, **la Comisión Social de Coop57 ha desarrollado preguntas específicas en el cuestionario social para evaluar con mayor precisión** y profundidad la entrada de nuevas socias de servicios, enfocado a proyectos del mundo rural y de actividades agrarias y ganaderas. Desde el punto de vista financiero, también **se han adaptado criterios para facilitar la viabilidad de los proyectos y su capacidad de inversión para crear y consolidar iniciativas del sector agroecológico.**

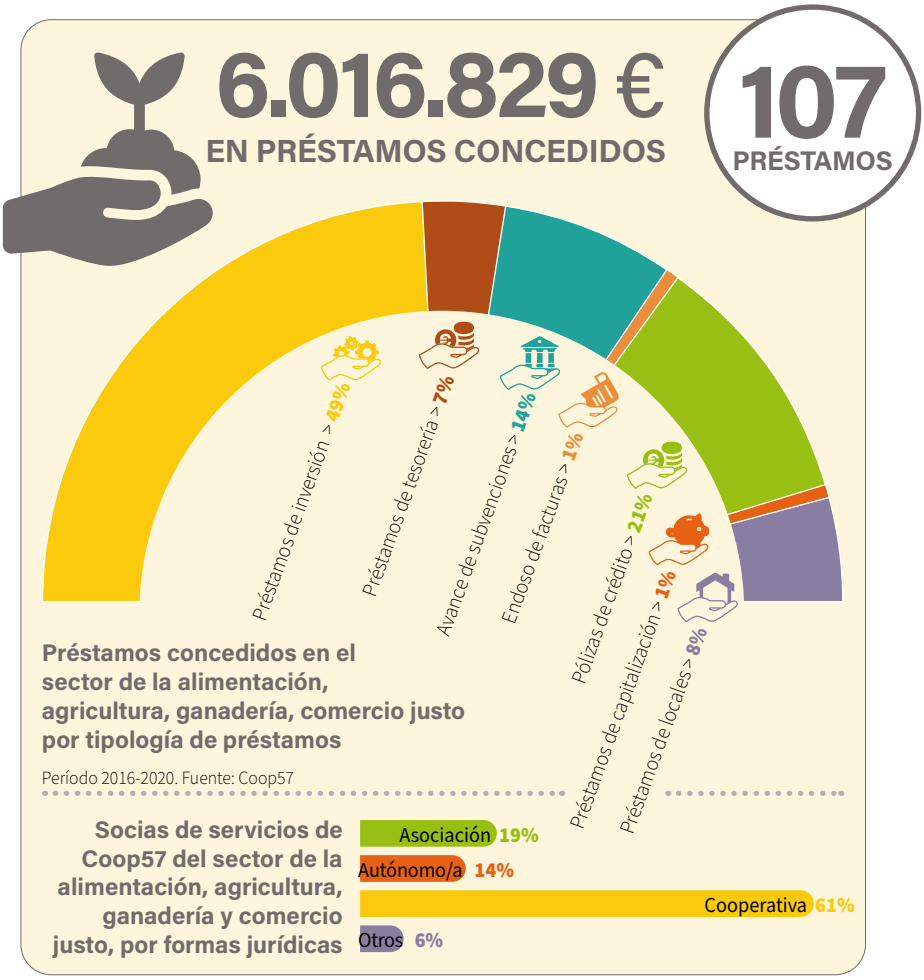

El primer concepto de base asumido por Coop57 es que algunos de estos proyectos implican la asunción de un mayor riesgo por su naturaleza y porque la capacidad de aportar garantías mancomunadas es menor. Un mayor riesgo se tiene que intentar compensar con otras medidas, que se han añadido a la práctica financiera de la cooperativa.

A partir de la experiencia y el diálogo constante, se ha aprendido que los préstamos también tienen que respetar los ritmos de la tierra y que su rendimiento tiene un ritmo diferente del de otras inversiones. Así, se han establecido carencias largas o excepcionales, y se han acordado periodos de retorno de los préstamos más largos de lo habitual. También se tienen en cuenta las variaciones que pueden provocar la afectación del clima y las condiciones excepcionales del entorno en los préstamos. Todo ello orientado a aumentar las probabilidades de éxito y consolidación de los proyectos financiados.

Idària

Mirar por el retrovisor para seguir avanzando

La relación con proyectos del sector primario viene de lejos y ya desde el principio, en Coop57 se vincularon proyectos agroecológicos y de fomento del comercio justo como la Red de Consumo Solidario, Alternativa3 o Espanica.

También desde el inicio, Coop57 ha apoyado la lucha de los jornaleros, especialmente en Andalucía, para trabajar la tierra en condiciones dignas. Son ejemplos emblemáticos el Sindicat d'Obrers del Camp, Marinaleda y, más recientemente, la Zarza.

Muestran cómo las iniciativas de base y arraigadas en el territorio transforman el entorno y las condiciones de vida de muchas personas. Coop57 sigue mejorando los servicios financieros, éticos y solidarios orientados al mundo rural.

Y esto permite contemplar nuevas realidades. Más allá de todos los retos de futuro detectados en el proyecto llevado a cabo por la Fundación Coop57, recientemente se ha concluido un debate en Catalunya sobre cómo valorar socialmente a las cooperativas agrarias. Sobre todo, para encontrar confluencias entre esta realidad rural histórica y los principios del ESS y las finanzas éticas.

Por otro lado, se ha empezado a abrir la mirada hacia las Comunidades de Montes Veciñais en Galiza, una herramienta comunitaria y vecinal de gestión del entorno, con una potencialidad enorme para construir un mundo rural agroecológico.

Tres Cadires

La Fundación Coop57 aporta en el Mundo Campesino

La Fundación Coop57, conjuntamente con L'Arada y l'Escola de Pastors de Catalunya, han liderado el proyecto "Món Pagès - Terra Cooperativa" con la intención de aportar herramientas y reflexiones que permitan propulsar el entramado social de la ESS y la agroecología. Ha sido un ejercicio de intercooperación, en el que se ha configurado un equipo de trabajo con las experiencias territoriales de Tres Cadires, l'Aresta, Raiels e Idària.

Se han analizado cinco "ecosistemas agroecológicos locales", de los cuales se han identificado una serie de retos principales y una compilación de propuestas que aportan herramientas de análisis y reflexión:

- Fomentar un mejor conocimiento entre las prácticas agroecológicas y de la ESS, y mejorar la comprensión territorial, rural y agraria.
- Corregir un desequilibrio en el acceso a la información y a los recursos de los diferentes actores del agroecologismo.
- Fomentar el cooperativismo de trabajo y emprender fórmulas que permitan la democratización de las relaciones de trabajo.
- Garantizar el acceso a redes de apoyo y de intercooperación agroecológicas y de la ESS, para el impulso de ecosistemas agroecológicos territoriales.
- Mejorar la accesibilidad y capacidad de gestión a subvenciones y, a la vez, incidir para que las convocatorias públicas se adapten a las necesidades de las iniciativas.
- Fortalecer las estructuras de gestión administrativa y financiera en el interior de los proyectos agroecológicos.
- Mejorar el acceso a las finanzas éticas, a partir de una mejora del conocimiento mutuo y la adaptación a las necesidades financieras concretas.
- Dar visibilidad social y política del ecosistema agroecológico.

Es necesario que el agroecologismo y la ESS adopten una mirada conjunta, flexible y generosa para incluir todas las realidades del mundo rural que hoy no se sienten interpeladas por estos movimientos, pero que se pueden alinear con sus principios y reivindicar la riqueza de los entramados sociales vinculados al campesinado y la ESS. A pesar de que queda camino a recorrer, el capital social existe, es diverso, y socialmente cada vez es más reconocido.

Comisión Feminista Somos Todas

La participación política de las zapatistas es inseparable de la tierra

Desde hace casi tres décadas, las comunidades Zapatistas han construido caminos de autonomía y han dejado huellas en la manera de organizarnos. Recordándonos que hay un mundo en el que caben muchos mundos y que sigue siendo posible, a pesar de todas las dificultades, si luchamos juntas.

En octubre de 2020, las compañeras zapatistas anunciaron que emprendían una gira planetaria, siendo la primera parada Europa. La avanzadilla, **el Escuadrón Zapatista 421**, desembarcó en Galicia el junio de 2021. Después de infinidad de trámites y obstáculos, la compañía zapatista aerotransportada **"La Extemporánea"** saldrá de la Ciudad de México con rumbo a Europa el septiembre del 2021 para iniciar el Viaje por la vida. La gira propiciará espacios de diálogo y aprendizaje mutuo, especialmente entre qquienes, en la cotidianidad de sus luchas, ponen la vida en el centro.

Desde la Comisión Feminista creemos necesario nutrirnos de otras prácticas feministas que nos amplíen la mirada y a partir de aquí, seguir profundizando en las luchas propias. Por eso hemos conversado con Mariana Mora sobre las prácticas de autonomía de las mujeres Zapatistas.

Profesora e investigadora del Centro de Investigaciones y Estudios Superiores en Antropología Social (CIESAS) en la Ciudad de México, Mora es *miembra* de la Red de feminismos decoloniales y autora del libro "Política Kuxlejal". Ha acompañado durante muchos años los procesos en las comunidades Zapatistas.

Autonomía y organización comunitaria de las zapatistas

"Me gustaría empezar por los elementos cotidianos que le otorgan sentido a la Autonomía". Desde hace décadas, las compañeras zapatistas se organizan de manera voluntaria y colectiva en colectivos de producción (huerto, ganado, artesanía...). Dos o tres veces a la semana acuden al espacio, desarrollan sus actividades, hablan entre ellas y se forman políticamente. De sus ventas generan pequeños fondos colectivos tanto para responder a las necesidades de ellas y de sus familias (p. ej. gastos médicos), como para aportar a la movilización política, fiestas o acto conmemorativos en sus comunidades. **La participación política de las mujeres tzeltal, tzotzil, tojolabal y chol es inseparable de estos colectivos de producción:** de los actos de cosechar, sembrar, cuidar animales, etc. y de sus fondos revolventes.

A partir de las experiencias y capacidades que desarrollan, mujeres zapatistas en estos colectivos suelen empezar a asumir cargos o responsabilidades políticas voluntarias en sus comunidades, municipios autónomos o en el caracol. Por ejemplo, formando parte de la Junta de Buen Gobierno. Con el tiempo muchas han ido asumiendo temas que suelen caer más en las esferas "masculinas": **reivindicando la propiedad de la tierra, que a su vez transforma el sentido de la autonomía.**

La Autonomía es lo que permite garantizar las condiciones para la reproducción de la vida social vinculada a un territorio. Lo que hacen las mujeres en los colectivos –produciendo y generando ingresos– se convierte en una base colectiva, más allá de la estructura familiar, insertada en el tejido comunitario que va asegurando estas condiciones de reproducción social y de subsistencia digna. Forma parte de lo que sostiene la vida–existencia colectiva.

Desde 1994, la autonomía permite una recuperación y reconstitución del territorio maya, tzeltal, tojolabal, tzotzil y chol. En los primeros años tuvieron que recuperar la fertilidad de la tierra (desde la agroecología, tal como está estipulado en todo el territorio), recuperar la memoria ancestral e intercambiar saberes con otras organizaciones indígenas y campesinas.

El trabajo de las mujeres sobre las tierras recuperadas contribuye a asegurar estas condiciones de reproducción social del colectivo. Más allá de su participación en diferentes comisiones de reparto agrario, educación, salud, justicia, etc. su trabajo forma parte de la columna vertebral de la autonomía. **Una aportación de la praxis política a la autonomía, asegurando la reproducción del comunal.**

Durante la pandemia, las tareas de las mujeres, médicas tradicionales, comadronas y curanderas ha sido fundamental. Sus roles han adquirido un papel todavía más relevante. **Quizás las respuestas comunitarias frente a la pandemia permiten continuar resignificando este tipo de actividades que dan sostén en la comunidad.**

Asamblea General Ordinaria

Las asambleas han aprobado la respuesta de Coop57 a la Covid-19

En el primer semestre del 2021, las asambleas de Coop57 se han celebrado en formatos diversos: presenciales, en línea o semipresencial. Con la Asamblea General Ordinaria del pasado 7 de julio, se ha completado el periodo de encuentros a principios del verano. Un total de ocho asambleas, siete en las Secciones Territoriales y la última con representantes de cada territorio.

Durante las asambleas, se han presentado las cuentas del ejercicio 2020 y la propuesta de distribución de los resultados, con una explicación detallada de cómo se adaptó la cooperativa a la pandemia y a su impacto socioeconómico.

La conclusión más importante que se pueden extraer de las cuentas anuales del ejercicio es que, pese a la excepcionalidad del 2020, tanto los ingresos como los gastos se han mantenido en unas magnitudes parecidas a las presupuestadas y se han podido lograr los excedentes previstos. En cuanto al balance se ha podido dar continuidad a los últimos años: se mantiene equilibrado y solvente para seguir afrontando los retos de futuro.

Esto significa que Coop57 ha continuado su actividad financiera, adaptándola para dar respuesta a las personas y las entidades socias, a pesar del contexto cambiante e incierto.

Todos los puntos de votación se han ratificado y la base social de la cooperativa ha aprobado el trabajo hecho durante el año 2020, sus resultados, la distribución de excedentes y el estado financiero de Coop57.

En las asambleas, además, se ha presentado el trabajo en marcha de la **Comisión Feminista** y de la **Fundación Coop57**. La Comisión Feminista se organiza en red desde las diferentes secciones, en el ámbito de **la formación en perspectiva de género** y de la atención a los espacios de trabajo productivo-reproductivo.

Respecto a la fundación, se iniciaba una nueva etapa justo estrenando el 2020. Se ha trabajado para fortalecer la **captación de recursos**, el modelo de **gobernanza interna** y la **integración en la estructura de la cooperativa**, y en particular se ha dado prioridad a las líneas de **lucha contra la exclusión social y la precariedad laboral.**

Las asambleas han sido diversas en cuanto a formato. Algunas Secciones Territoriales, como por ejemplo Asturies o Aragón, han optado por hacerlas **presenciales y al aire libre**. Por ejemplo, en el espacio del Bosque-Fungi asturiano. Otras se han hecho **cien por cien digitales**, a través de la plataforma 'Participa Coop57' y con la herramienta Big Blue Button (ambas de software libre). En cambio, algunas se han celebrado en formato mixto: con un espacio de encuentro presencial que cumpliera las medidas de precaución sanitarias y una retransmisión en directo que ofrecía la posibilidad de participación en línea.

Datos a 30 de junio de 2021

Socias ordenadas por secciones territoriales y grupos promotores

Socias de servicios

	TOTAL	NUEVAS ALTAS 1r semestre 2021
	1.036	43
Andalucía	88	6
Aragón	64	2
Asturies	21	2
Catalunya	658	22
Euskal Herria	41	4
Galiza	55	7
Madrid	93	0
Mallorca	5	0
País Valencià	11	0

Socias colaboradoras

	TOTAL	NUEVAS ALTAS 1r semestre 2021
	4.686	218
Andalucía	324	14
Aragón	463	6
Asturies	71	1
Catalunya	3.027	135
Euskal Herria	179	21
Galiza	179	15
Madrid	461	13
Mallorca	34	2
País Valencià	109	11

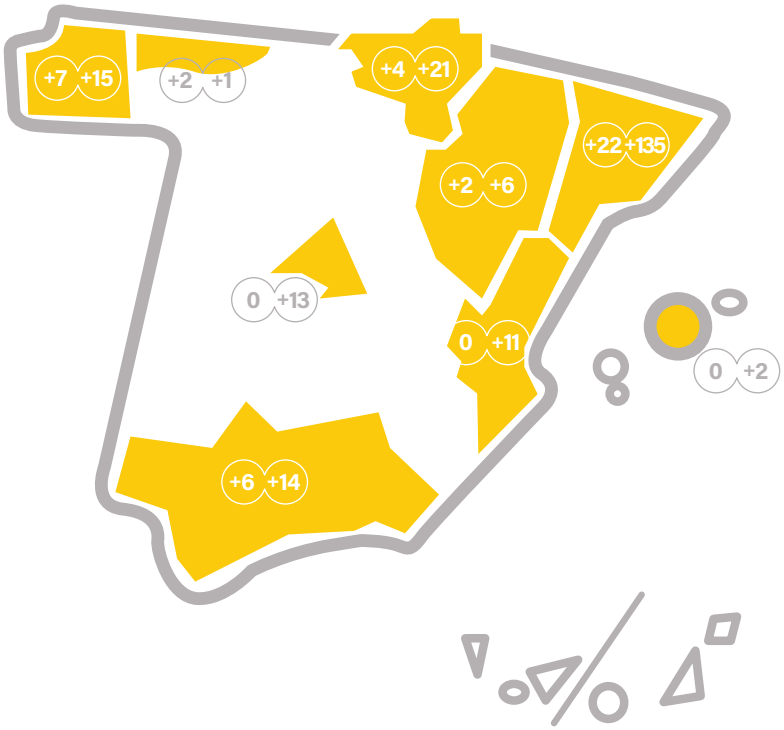

Secciones territoriales
Primer semestre 2021

El primer semestre de 2021 continúa muy marcado por los efectos de la pandemia y la crisis social y económica que ha provocado. Aun así, Coop57 ha seguido trabajando para poder dar respuesta desde todos los territorios a las socias. Se han concedido un total de 186 préstamos por un valor de casi 10 millones de euros. Igualmente, más de 200 personas y más de 40 entidades se han sumado como socias de la cooperativa.

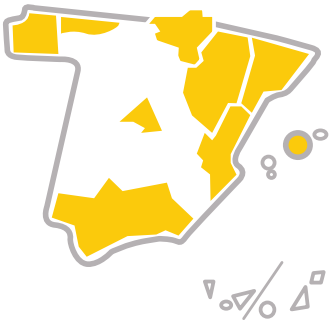

Andalucía

324 SOCIAS COLABORADORAS

88 SOCIAS DE SERVICIOS

En este primer semestre se han incorporado seis socias de servicios y catorce socias colaboradoras. La financiación asciende a 430.000 euros, en nueve préstamos. Así mismo, se han concedido o ampliado periodos de carencias para las entidades que han sufrido el impacto de la crisis sanitaria y económica a raíz de la pandemia de la Covid-19.

Entre las nuevas socias de servicios destaca la incorporación de cuatro cooperativas agrícolas del pueblo sevillano de Marinaleda y, a su vez, pertenecientes a la cooperativa Marinaleda, que ya es socia desde el año 2015. Así, dos tercios de las cooperativas del municipio son parte de Coop57.

Durante el primer semestre se ha abierto un nuevo punto de atención e información de Coop57 Andalucía en Córdoba, en el Mercao Social La Tejedora, situado en el centro de la ciudad. Con su puesta en marcha, desde la Tejedora se asumen tareas propias de la actividad de Coop57, especialmente la dinamización y el aumento de la base social.

Aragón

463 SOCIAS COLABORADORAS

64 SOCIAS DE SERVICIOS

Durante la primera mitad del año se han incorporado dos socias de servicios, seis nuevas socias colaboradoras y se han concedido nueve préstamos, por un valor total de 601.000 euros.

Aragón ha empezado el 2021 apoyando a colectivos y entidades en las movilizaciones de denuncia de los recortes económicos a la ESS del Ayuntamiento de Zaragoza. También se ha participado en el Encuentro de la Ecored y en la campaña de Mercado Social Aragón "El consumo no es ocio".

En el ámbito interno, se ha hecho una formación con las Comisiones Social y Técnica sobre el nuevo préstamo de capitalización. Además, se ha organizado una charla virtual para conocer más a fondo cómo trabaja Coop57 los préstamos a proyectos de vivienda cooperativa en cesión de uso.

Por la Asamblea General Ordinaria, se ha hecho un coloquio con entidades de diferentes sectores de actividad económica, para compartir la experiencia humana, social y económica de la pandemia.

Asturies

71 SOCIAS COLABORADORAS

21 SOCIAS DE SERVICIOS

Durante el primer semestre del año se han incorporado cuatro socias colaboradoras y dos socias de servicios. Una de ellas es la primera cooperativa de energía renovable de Cantabria que se ha unido al proyecto de Coop57 en Asturies demostrando una vez más que los movimientos sociales se articulan desde la base para ampliar la incidencia en transformación social.

Respecto a la actividad crediticia, se ha concedido un préstamo por valor de 8.000 €.

Coop57 Asturies ha organizado espacios para compartir herramientas contra la exclusión social desde la Economía Solidaria y Transformadora. Además, siguiendo una línea de trabajo histórica, la sección territorial se ha implicado en el antimilitarismo. Finalmente, se ha colaborado con las redes sociales de la economía solidaria asturiana para dar a conocer el proyecto de finanzas éticas de Coop57.

Catalunya

3.170 SOCIAS COLABORADORAS

674 SOCIAS DE SERVICIOS

En la primera mitad del año, se han incorporado veintidós socias de servicios y ciento-cuarenta y ocho socias colaboradoras a la sección catalana. Respecto a las financiaciones aprobadas, se han concedido 149 préstamos, por una cifra total de 7.943.746,25 euros.

Este semestre se ha participado en diferentes actividades sobre cooperativas de vivienda en cesión de uso: la jornada "#COOFIN Financiación de la vivienda cooperativa", organizada por REAS Red y Sostre Cívic; la mesa redonda "Alternativas para la financiación de la vivienda social" dentro de las 'Conversaciones Cooperativas' de la COV El Prat; y la charla virtual "Garantizar el derecho a la vivienda recuperando su valor de uso y la comunidad", invitadas por Coop57 Aragón.

También se ha coorganizado la sesión "Món Pagès, Terra Cooperativa", junto a la Fundación Coop57 y un abanico de socias de servicios del mundo rural catalán.

Euskal Herria

179 SOCIAS COLABORADORAS

41 SOCIAS DE SERVICIOS

Se han unido cuatro socias de servicios y veintiuna socias colaboradores a Koop57 Euskal Herria durante el primer semestre de 2021. En el ámbito financiero, se han concedido tres préstamos por un valor total de 155.000 euros.

Ha habido cambios en el equipo técnico: desde abril, Jone Etxeberria Agirre ha asumido la presidencia de Koop57 y en mayo, Jone Otxoa Saenz de Valluerca se incorporó a la secretaría técnica, para sustituir a Maider Lucas.

Hay que destacar que cada vez son más las mujeres que participan en Koop57 EH. Gracias, Maider por el trabajo durante estos meses.

Se ha puesto un granito de arena al cooperativismo palestino participando en un plan de cooperación: los miembros de ACPPNafarroa intentarán replicar allá la manera de trabajar de Coop57. También se ha participado en una conferencia organizada por Alboan Fundazioa junto a varias iniciativas de América del Sur y Mesoamérica, además de en otros encuentros de interés para la economía transformadora.

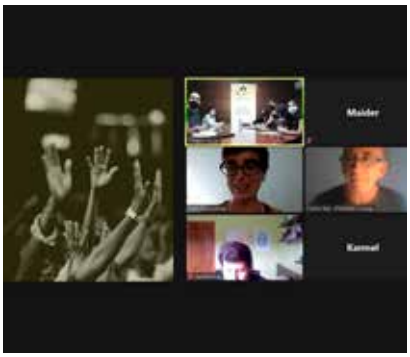

Galiza

179 SOCIAS COLABORADORAS

55 SOCIAS DE SERVICIOS

En el primer semestre del 2021 se han incorporado seis socias de servicios y dieciséis socias colaboradoras. El crecimiento de la base social durante el semestre ha sido de los más altos que ha tenido el territorio en los últimos años, tanto por lo que respecta a entidades como en cuanto a personas colaboradoras. Cada vez, el proyecto de Coop57 en Galiza se va extendiendo de manera más intensa.

La actividad económica ha tenido un buen ritmo puesto que se han concedido siete préstamos por valor de 326.500 euros. Además, la recogida de ahorro prácticamente ha equiparado al total aportado durante el 2020.

Durante este periodo, se ha participado en las dos asambleas –ordinaria y extraordinaria- de Coop57, tanto en la Sección Territorial como en las generales a las cuales se han enviado personas delegadas.

También se ha participado en dos encuentros: la primera, organizada por Espazocoop, y la segunda por REAS Galiza.

Madrid

461 SOCIAS COLABORADORAS

93 SOCIAS DE SERVICIOS

De enero a finales de junio, se han sumado trece socias colaboradoras a la sección. Se han concedido seis préstamos, por un valor total de 462.180 euros.

Se han retomado las reuniones semipresenciales, como por ejemplo la Asamblea General Ordinaria celebrada en el Supermercado Cooperativo La Osa.

Por otro lado, de nuevo Coop57 Madrid ha sido ponente en una formación del Ayuntamiento de Madrid: la VII edición del Curso de Comercio Justo y Consumo Sostenible.

También se ha participado en la V edición del "Desayuno practica la igualdad, marca la diferencia", que organiza CEPAIM.

Finalmente, con el MES Madrid y ESF se ha organizado el segundo encuentro "Abriendo melones en la ESS", dirigida a conversar sobre los miedos y los obstáculos para acceder a una financiación ética.

Primer semestre 2021
Nuevas socias de servicios y nuevos préstamos

NUEVAS **43** ENTIDADES

NUEVOS **186** PRÉSTAMOS

ANDALUCÍA

6 NUEVAS SOCIAS DE SERVICIOS | **9** NUEVOS PRÉSTAMOS

430.000 € TOTAL DE NUEVOS PRÉSTAMOS CONCEDIDOS

- **58.000 €** EN PRÉSTAMOS DE INVERSIÓN
- **125.000 €** EN PRÉSTAMOS DE TESORERÍA
- **70.000 €** EN AVANCE DE SUBVENCIONES
- **52.000 €** EN PRÉSTAMOS DE LOCALES
- **125.000 €** EN PÓLIZAS DE CRÉDITO

PÓLIZAS DE CRÉDITO A: Asociación Traperos de Huelva | Almenara Equipamientos, SLL | Las Marianas, S. Coop. And. | Leitmotiv, S. Coop. And.

ASOCIACIÓN INTERCULTURAL LIFE — NUEVA

52.000 € Préstamo de locales

Asociación granadina dedicada a la educación formal y no formal con jóvenes en situación de vulnerabilidad y dificultades de aprendizaje. El préstamo finanza la adquisición de un local, futuro espacio de encuentro comunitario y de actividades por la entidad.

CAMILO CIENFUEGOS, SCA — NUEVA

Cooperativa agraria del pueblo de Marinaleda que forma parte de la cooperativa de segundo grado Marinaleda. Quiere crear ocupación a través del trabajo de la tierra.

LOS COMPAÑEROS, SCA — NUEVA

Cooperativa agraria del pueblo de Marinaleda que forma parte de la cooperativa de segundo grado Marinaleda. Quiere crear ocupación a través del trabajo de la tierra.

TIERRA, TRABAJO Y LIBERTAD, SCA — NUEVA

Cooperativa agraria del pueblo de Marinaleda que forma parte de la cooperativa de segundo grado Marinaleda. Quiere crear ocupación a través del trabajo de la tierra.

DOMINGOS ROJOS, SCA — NUEVA

Cooperativa agraria del pueblo de Marinaleda que forma parte de la cooperativa de segundo grado Marinaleda. Quiere crear ocupación a través del trabajo de la tierra.

ASOCIACIÓN PRODIVERSA — NUEVA

Asociación malagueña comprometida con la transformación social, que quiere garantizar la igualdad, la justicia social y el fomento de los derechos económicos, sociales y políticos.

COOPERACTIVA, SCA

125.0000 € Préstamo de tesorería

Empresa recuperada en formato cooperativo por un grupo de trabajadoras despedidas después de una huelga. Gestiona la piscina municipal de Puerto Real, en Cádiz. El préstamo financia las tensiones de tesorería generadas por el impacto económico de la pandemia de la Covid-19.

CHUITOS ESCUELA INFANTIL

40.000 € Préstamo de inversión

Centro de educación infantil cooperativo de Córdoba. Su objetivo social es dotar al alumnado de una educación plena en la primera infancia. El préstamo financia la adecuación de las instalaciones de la escuela.

ATRAPASUEÑOS, SCA

18.000 € Préstamo de inversión

Espacio editorial independiente en Sevilla que acompaña a movimientos sociales y a la cultura popular, para avanzar en miradas futuras sobre la sociedad y su ciudadanía. El préstamo financia la producción y realización de una película.

ACOMPANYA SERVICIOS PARA LA INSERCIÓN

70.000 € Adelanto de subvención

Proyecto social malagueño de ocupación de calidad que genere autonomía en personas que se encuentran en situación de exclusión o riesgo de exclusión. Ofrece servicios de catering, limpieza y mantenimiento. El préstamo avanza una subvención por proyectos de inserción social.

ARAGÓN

2 NUEVAS SOCIAS DE SERVICIOS | **9** NUEVOS PRÉSTAMOS

601.000 € TOTAL DE NUEVOS PRÉSTAMOS CONCEDIDOS

601.000 € EN PÓLIZAS DE CRÉDITO

PÓLIZAS DE CRÉDITO A: Recreando Estudio Creativo, S. Coop. | 2AVIA Acompañamiento Terapéutico, S. Coop. | Gusantina Asociación Socioeducativa | Punto de Apoyo, S. Coop. | ASDECOBA | Asociación de Promoción Gitana Zaragoza | Consejo de la Juventud de Zaragoza | ADECASAL | Federación de Asociaciones de Barrios de Zaragoza

ARAINFO (13 PAROLAS ROYAS S. COOP.) — NUEVA

Diario cooperativo de Aragón, fundado en 2010 y vinculado desde hace tiempo a Coop57, que trabaja por la soberanía de la comunicación desde la economía feminista y solidaria.

SOMOS CUIDADOS COMUNES — NUEVA

Cooperativa de vivienda en régimen de cesión de uso en Zaragoza, con el objetivo de hacer un proyecto común donde vivir y envejecer con dignidad y calidad de vida.

ASTURIES

2 NUEVAS SOCIAS DE SERVICIOS | **1** NUEVO PRÉSTAMO

8.000 € TOTAL DE NUEVOS PRÉSTAMOS CONCEDIDOS

8.000 € EN AVANCE DE SUBVENCIONES

SOLABRIA, S. COOP — NUEVA

La primera cooperativa de energías renovables en Cantabria, creada el año 2013. Quiere contribuir a un modelo energético democrático, social, distribuido y sostenible.

9.971.426 €
EN PRÉSTAMOS CONCEDIDOS

ASOCIACIÓN LUAR
NUEVA

Asociación con sede social a Oviedo que se crea en 2015 para trabajar con jóvenes de los 18 a los 35 años en situación de exclusión, acompañándolos en sus procesos de incorporación social.

ASOCIACION DE DINAMIZACIÓN COMUNITARIA "EL TELAR"

8.000 € Adelanto de subvención

Entidad de Gijón que trabaja para fomentar y reforzar el sentimiento de comunidad. Genera espacios de formación y reflexión, y hace actividades de animación cultural, ocio y convivencia. El préstamo avanza una subvención para desarrollar un espacio de aprendizaje comunitario.

CATALUNYA

22 NUEVAS SOCIAS DE SERVICIOS

147 NUEVOS PRÉSTAMOS

7.853.746 € TOTAL DE NUEVOS PRÉSTAMOS CONCEDIDOS

- **227.246 €** EN PRÉSTAMOS DE INVERSIÓN
- **608.557 €** EN PRÉSTAMOS DE TESORERÍA
- **1.775.747 €** EN AVANCE DE SUBVENCIONES
- **36.000 €** EN ENDOSO DE FACTURAS
- **700.930 €** EN PRÉSTAMOS DE VIVIENDA
- **1.317.000 €** EN PRÉSTAMOS DE LOCALES
- **198.705 €** EN PRÉSTAMOS DE CAPITALIZACIÓN
- **44.000 €** EN PRÉSTAMOS DE ENERGÍA
- **2.945.560 €** EN PÓLIZAS DE CRÉDITO

PÓLIZAS DE CRÉDITO A: Acadèmia Catalana de la Música | Associació de Cardiopaties Congènites | Associació Juvenil Esquitx de Sabadell | Associació Socioeducativa Nousol | Bicihub | Bosquerols, SCCL | Candela, Acció Comunitària i Feminista, SCCL | Col·Lectiu Punt6, SCCL | Consell D'associacions de Barcelona | Consell de la Joventut de Barcelona | Diomcoop, SCCL | Foresterra, SCCL | El Timbal, SCCL | Energia per la Igualtat, SCCL | Equilatera Cooperativa, SCCL | Espai Ambiental, SCCL | Factoria F5 | FCCUC | Federació Transforma Porta | Fundació Àmbit Prevenció | Fundació Contorno Urbano | Fundació Pere Mitjans | Fundació Privada Tres Turons | Fundació Tot Raval | Fundació Xarxa | Gats | Grup D'esplai la Fàbrica de Can Tusell | Grup Ecos, SCCL | Iacta Sociojuridica, SCCLP | Idària, SCCL | Insercoop, SCCL | L'altre Festival | La Sargantana Dalt De La Vila, SCCL | La Selva. Ecosistema Creatiu, SCCL | La Tremenda, SCCL | Lleure Qualia, SCCL | Macuscoop, SCCL | Nou Set, SCCL | Obrint Cultura | Plàudite Teatre | Prohabitatge | Quepo, SCCL | Raons Públiques, SCCL | Remahlik, SCCL | Societat Orgànica +10, SCCL | Som Confort Solar, SCCL | Sos Racisme | Sprintcoop, SCCL | Stop Sida | Suno. Enginyeria de Serveis Energètics, SCCLP | Surtdecasa, SCCL | Tres65, SCCL

CONSTRUÏM LA LLANÇADORA, SCCL
NUEVA

Cooperativa de vivienda en régimen de cesión de uso que trabaja para construir un proyecto de vivienda accesible, igualitario, flexible y ecológicamente sostenible.

LA MORADA COOPERATIVA FEMINISTA D'HABITATGE, SCCL

La Morada es una cooperativa de vivienda formada por lesbianas, personas trans y mujeres de diferentes edades procedentes del movimiento feminista y transfeminista de la ciudad de Barcelona.

CREARSA, SCCL
NUEVA

Creación de Responsabilidad Social Audiovisual es una cooperativa del sector audiovisual de base humanista, nacida de las aulas de la Escuela Superior de Cine y Audiovisuales de Cataluña (ESCAC).

CASA DE LA MÚSICA DE MANRESA
NUEVA

Iniciativa manresenca de gestión cultural, dedicada a la formación, la creación, la exhibición y la difusión de la música popular. Quiere transformar la realidad musical de la ciudad y su entorno.

FUSTERIA CAN BATLLÓ
NUEVA

Cooperativa ubicada en el recinto de Can Batlló de Barcelona que desarrolla todo tipo de trabajos en madera y derivados, desde los principios de la economía solidaria y el arraigo territorial.

ARTIGA COOP
NUEVA

Supermercado cooperativo ubicado en La Garrotxa. Quiere ser espacio de encuentro cooperativo para impulsar una transformación social a través de la alimentación agroecológica.

EQUILATERA COOPERATIVA, SCCL
NUEVA

Cooperativa formada por un equipo de profesionales procedentes de las ciencias sociales, de las ciencias de la salud y del derecho, que trabaja para la implementación del principio de igualdad de oportunidades y la equidad de género en el ámbito de las organizaciones.

COOPERATIVA PERIFERIA CIMARRONAS
NUEVA

40.000 € Préstamo de inversión

Espacio barcelonés donde se llevan a cabo un amplio abanico de acontecimientos culturales desde una perspectiva afrofeminista y antirracista, entendiendo la cultura como una herramienta de transformación social. El préstamo financia las obras de adecuación del local de la cooperativa.

LA BODEGUETA DE SALT, SCCL
NUEVA

Espacio gastronómico y cultural de Salt, teñido por los valores de la sostenibilidad, el consumo responsable y la economía solidaria que reúne cultura gastronómica, cultura artística y cultura económica.

LA CIRCULAR GARRIGUENCA
NUEVA

35.000 € Préstamo de tesorería

Cooperativa ubicada en la Garriga de venta de productos agroecológicos y de proximidad fomentando el consumo consciente. El préstamo dota de liquidez a la entidad y le facilita la compra de producto y material necesario.

BICIHUB
NUEVA

Centro de referencia del mundo de la bicicleta en Barcelona. Fomenta la movilidad inclusiva, sostenible, feminista y de la ESS a través del modelo cooperativo y del tejido social.

ASSOCIACIÓ ALMAS VEGANAS
NUEVA

212.000 € Préstamo de locales

Santuario animal en la comarca de La Selva, dedicado al rescate y cuidado de animales, la promoción del veganismo, el antiespecismo y el transfeminismo. El préstamo financia la adquisición de la finca donde desarrolla la actividad.

LA SÀRRIA ECODISTRIBUCIÓ, SCCL — NUEVA

30.000 € Préstamo de inversión

Cooperativa ubicada en Sabadell y dedicada a la distribución de mercancías mediante bicicletas de carga fomentando la sostenibilidad y la inclusión sociolaboral. El préstamo financia la inversión en bicicletas y puesta en marcha del proyecto.

FUNDACIÓ CALALA FONDO DE MUJERES — NUEVA

Fundación ubicada en Barcelona, que promueve los derechos y el liderazgo de las mujeres en Latinoamérica y el Caribe y en el estado español, mediante el fortalecimiento de sus organizaciones, redes y movimientos.

VELVET BCN, SCCL — NUEVA

Tienda de moda ética y sostenible de Barcelona. Comercializan ropa ecológica y de comercio justo con certificados que garantizan condiciones dignas de trabajo y respetando el medio ambiente.

COOPERATIVA LA RAÍZ, SCCL — NUEVA

21.000 € Préstamo de inversión

Bar cooperativo justo y solidario basado en los valores de la ESS, ubicado en el barrio del Poble-Sec de Barcelona. El préstamo financia la adquisición de la licencia de restauración.

FUNDACIÓ CONTORNO URBANO — NUEVA

Fundación de L'Hospitalet de Llobregat vinculada al arte, la educación y la creatividad urbana. La entidad quiere mejorar la calidad de vida de las personas promoviendo la participación social para intervenir sobre el espacio público.

FUNDACIÓ PERE MITJANS — NUEVA

Creada en 1988 en Barcelona para apoyar a las personas con situación de discapacidad, y que puedan desarrollar su proyecto de vida de la manera más independiente posible.

SAÓ PRAT, EMPRESA D'INSERCIÓ — NUEVA

Entidad socioeducativa que nace el 2004 en el Prat de Llobregat para acompañar niños, jóvenes y sus familias, que se encuentran en situación de vulnerabilidad social.

YOGACOOP, SCCL — NUEVA

Cooperativa que agrupa un espacio de yoga – Yogaia-, una escuela de formación –Yogaiaescuela– y una tienda, física y virtual, de artículos especializada –Yogaiastore–.

CASTELLERS DE SANT CUGAT — NUEVA

Entidad creada en 1996 plenamente consolidada dentro del tejido asociativo de Sant Cugat. Reúne unas doscientas personas con el objetivo de hacer de los *castells* una tradición arraigada.

CAN PARERA DE CANYES, SCCL — NUEVA

Cooperativa de vivienda en régimen de cesión de uso en la Masia Can Parera en Sant Pere de Vilamajor, en el Vallès Oriental. Quiere desarrollar una forma de vida comunitaria, sostenible e integrada con el entorno.

FUNDACIÓ PRIVADA INTEGRA PIRINEUS

30.000 € Préstamo de inversión

Entidad del Alt Urgell que contribuye a la inserción sociolaboral a través de proyectos de gestión forestal. El préstamo financia la adquisición de un tractor y una trituradora forestal cubre la el desarrollo de su actividad.

ASSOCIACIÓ ADIFOLK

13.200 € Préstamo de tesorería

Asociación formada por personas vinculadas estrechamente al mundo del folclore y la cultura popular catalana. El préstamo financia la reestructuración financiera de la entidad empeorada por la pandemia Covid-19.

FEDERACIÓ D'ENTITATS CALÀBRIA 66

20.357 € Préstamo de tesorería

Espacio comunitario y vecinal del barrio de Sant Antoni, que promueve actividades sociales, culturales y educativos. El préstamo dota de liquidez a la entidad para el desarrollo de su actividad.

FOLGADO PISCINES, SCCL

30.000 € Préstamo de tesorería

Cooperativa dedicada al mantenimiento de piscinas, la remodelación de instalaciones y reparación de maquinaria. El préstamo dota de liquidez a la entidad y le facilita la compra de materiales.

EDUVIC, SCCL

500.000 € Préstamo de tesorería

198.705 € en 50 préstamos de capitalización

Empresa cooperativa social sin ánimo de lucro, con más de 20 años de experiencia y especializada en infancia, adolescencia, juventud y familias. El préstamo facilita la reestructuración financiera de la entidad a causa de la Covid-19.

RECURSOS D'ANIMACIÓ INTERCULTURAL

10.000 € Préstamo de tesorería

Asociación asamblearia e independiente que funciona como plataforma de proyectos para la transformación social, cultural y educativa. El préstamo dota de liquidez a la entidad para el desarrollo de su actividad.

MISSATGERS TRÈVOL, SCCL

5.000 € Préstamo de tesorería

Cooperativa que trabaja, desde una visión sostenible y de inclusión social, en los ámbitos de la mensajería y la limpieza. El préstamo financia la adquisición de bicicletas de carga.

LLEURE QUALIA, SCCL

36.000 € Endoso de facturas

Cooperativa de trabajo asociado especializada en el ámbito de la educación en valores a través del ocio y la educación. El préstamo financia las facturas emitidas en la Generalitat de Catalunya para la gestión, organización y realización de los Campos de Trabajo.

BICICLOT, SCCL

12.700 € Préstamo de inversión

Cooperativa de trabajo que promueve la bicicleta como medio de transporte ecológico, económico, saludable y por una movilidad sostenible. El préstamo financia la compra de tres estructuras de bicicargas.

CAL ROIO, SCP

80.000 € Préstamo de inversión

Cal Roio es una finca ganadera ecológica que cría pollos y becerros y que reivindica la actividad ganadera como elemento estructurador del territorio. El préstamo financia la ampliación de la producción avícola y vacuna, así como mejoras de las instalaciones.

SOMESQUEIX SOCIAL

8.546 € Préstamo de inversión

Asociación sin ánimo de lucro que recupera tierras abandonadas para promover la agricultura ecológica y dar oportunidades de formación e inserción laboral. El préstamo amplía uno anterior que adecua el terreno y cubre la compra de materiales para la actividad de una finca.

CALAFOU, SCCL

189.000 € Préstamo de inversión

Proyecto cooperativo que nace el 2011 con el objetivo de generar alternativas productivas, tecnológicas y de vivienda que sean sostenibles y respetuosas con el medio. El préstamo amplía uno anterior que adecua el terreno y cubre la compra de materiales para la actividad de una finca.

LLAR JOVE - MARINA DEL PRAT VERMELL, SCCL

180.000 € Préstamo de locales

Cooperativa de vivienda en régimen de cesión de uso en un solar municipal cedido mediante concurso público por el Ayuntamiento de Barcelona. El préstamo financia las obras de promoción y adecuación de los locales comunitarios.

VIURE JUNTES, SCCL

700.930 € en 2 préstamos de vivienda

Cooperativa de consumidoras y usuarias que pretende cubrir las necesidades de sus socias, en todos los ámbitos, incluido la vivienda. El préstamo financia la rehabilitación de una finca rústica ubicada en la comarca de la Anoia.

GERARD BATALLA

96.000 € Préstamo de vivienda

Proyecto autónomo dedicado al campesinado ecológico y a la conservación de variedades antiguas *"Cultures Trobades"*. El préstamo financia la adquisición de unas fincas rústicas y las obras de reforma para hacer un obrador de envasado.

IES ESCOLA SANT JORDI

640.000 € Préstamo de locales

Cooperativa de enseñanza ubicada en Vilassar de Dalt, de carácter popular, sin afán de lucro y abierta a todo el mundo. El préstamo financia la rehabilitación del edificio de la escuela.

ASSOCIACIÓ SEBA

44.000 € Préstamo de locales

Entidad dedicada a la instalación y gestión de sistemas fotovoltaicos. Nace de la necesidad de asesorar a las usuarias de programas de electrificación rural con energía solar. El préstamo financia la renovación de las instalaciones fotovoltaicas de dos refugios de montaña de la FEEEC.

EUSKAL HERRIA

4 NUEVAS SOCIAS DE SERVICIOS | **3** NUEVOS PRÉSTAMOS

155.000 € TOTAL DE NUEVOS PRÉSTAMOS CONCEDIDOS

155.000 € EN PÓLIZAS DE CRÉDITO

PÓLIZAS DE CRÉDITO A: Asaken, S. Coop. | Hiritik At Koop. Elk.Txikia | Ideien Faktoria

LZB ARKITEKTOAK, KOOPERATIBA

NUEVA

Estudio de arquitectura a Guipuzkoa que trabaja en proyectos de obra nueva y rehabilitación, poniendo atención en las consecuencias de la arquitectura en la sociedad y el medio ambiente.

IDEIEN FAKTORIA, KOOPERATIBA

NUEVA

Cooperativa de Donostia, creada en 2015, que combina servicios de comunicación con producciones audiovisuales propias poniendo especial énfasis en la renovación del sector en euskera.

SKURA MOBILE, KOOPERATIBA

NUEVA

Skura mobile es una cooperativa ubicada en Arrasate, que desarrolla aplicaciones personalizadas para *smartphones*.

KATAKRAK

NUEVA

Espacio social en Iruña que consta de una librería, una cantina, una editorial y un espacio para acontecimientos desde una perspectiva cooperativa y de articulación de entidades y movimientos sociales.

1.775.747 € EN AVANCE DE SUBVENCIONES EN CATALUNYA

ASSOCIACIÓ TAULA EIX PERE IV	20.000,00 €	Ajuntament de Barcelona	Gestión cívica de equipamientos
FORMACIÓ I TREBALL	400.000,00 €	Generalitat de Catalunya	Inserción sociolaboral
ROBA AMIGA, EMPRESA D'INSERCIÓ	250.000,00 €	Generalitat de Catalunya	Inserción sociolaboral
L'ECONOMAT, SCCL	415.800,00 €	Generalitat de Catalunya	Ateneu Cooperatiu del Camp de Tarragona
XARXA D'ECONOMIA SOLIDÀRIA	90.000,00 €	Generalitat de Catalunya	Desarrollo de la ESS en Catalunya
PASSARVIA, EMPRESA D'INSERCIÓ	90.394,29 €	Generalitat de Catalunya	Acompañamiento a personas en riesgo de exclusión social
CREARSA, SCCL	11.260 €	Generalitat de Catalunya	Fomento de la economía social
ASSOCIACIÓ FESTIVAL PROTESTA	4.000 €	Diputació de Barcelona	Festival Protesta 2020
PRODUCCIONS SAURINES, SCCL	8.500 €	Diputació de Tarragona	Documental social
FEDERACIÓ D'ENTITATS CALÀBRIA 66	16.000 €	Ajuntament de Barcelona	Gestión Vecinal de espacios sociales
L'OLIVERA, SCCL	85.000 €	Ajuntament de Barcelona	Agricultura sostenible
ASSOCIACIÓ ALBA	15.000 €	Generalitat de Catalunya	Inserción Social
ASSOCIACIÓ ADEFFA	45.000 €	Generalitat de Catalunya	Conservación del patrimonio natural
CENTRE CULTURA DONES FRANCESCA BONNEMAISON	20.000 €	Inst. Cultura de Barcelona	Fomento de nuevas creadoras audiovisuales
ESPAI BROTES, SCCL	15.000 €	Aj. L'Hospitalet de Llobregat	Acompañamiento a familias
RECURSOS D'ANIMACIÓ INTERCULTURAL	14.000 €	Ajuntament de Barcelona	Derechos Sociales
CASAL LAMBDA	14.000 €	Ajuntament de Barcelona	Derechos Sociales
AMPA ESCOLA JOAQUIM RUYRA	80.000 €	Aj. L'Hospitalet de Llobregat	Escuela de Vida
ASPASIM	73.893 €	Generalitat de Catalunya	Terapia Ocupacional y Hogares Residenciales
SAÓ PRAT, EMPRESA D'INSERCIÓ	35.000 €	CEPES	Inserción laboral
ASSOCIACIÓ GENERA	48.900 €	Ajuntament de Barcelona	Derechos sociales y laborales de trabajadoras sexuales
CENTRO CULTURAL GITANO LA MINA	45.000 €	Generalitat de Catalunya	Cultura Gitana

GALIZA

7 NUEVAS SOCIAS DE SERVICIOS

9 NUEVOS PRÉSTAMOS

371.500 € TOTAL DE NUEVOS PRÉSTAMOS CONCEDIDOS

88.000 € EN ADELANTO DE SUBVENCIONES

9.500 € EN PRÉSTAMOS DE CAPITALIZACIÓN

274.000 € EN PÓLIZAS DE CRÉDITO

PÓLIZAS DE CRÉDITO A: 7H S. Coop. Galega | Cidadanía Rede de Aplicacions Sociais, S. Coop. Galega | Espazocoop, Unión de Cooperativas | O Cable Inglés S. Coop. Galega | Numax S. Coop. Galega | Aventeira S. Coop. Galega

VACALOURAS, S. COOP. GALEGA — NUEVA

4.750 € en 2 préstamos de capitalización

Cooperativa de trabajo en Pontedeume (A Coruña) que se dedica al comercio minorista de alimentación, cosmética y producto local. También hace servicios artísticos de audiovisuales, diseño gráfico o ilustración. El préstamo ayuda a la capitalización y fortalecimiento de la cooperativa.

FUNDACIÓ EOMAIA — NUEVA

Fundación ubicada en Santiago de Compostela que hace acompañamiento en varias etapas vitales. Quiere crear redes de colaboración y espacios de comunicación entre personas.

FUNDACIÓ UXÍO NOVONEYRA — NUEVA

Ubicada en Lugo, es una fundación para la conservación del legado del poeta Uxío Novoneyra así como para la promoción de actividades de estudio e investigación en el campo de la literatura, especialmente la poesía.

GEOMATICO, S. COOP. GALEGA — NUEVA

Cooperativa de Vigo especializada en el análisis y publicación de información geográfica. Trabaja desde la colaboración, el conocimiento libre y la transparencia, y produce código abierto.

COMUNIDADE DE MONTES VECIÑAIS EN MÁN COMÚN DE TAMEIGA — NUEVA

Un *monte veciñal* es una figura de propiedad vecinal y colectiva que gestiona el aprovechamiento de las montañas y de sus recursos para la mejora de las condiciones de sus miembros.

ASOCIACIÓN GALEGA DE PROFESIONAIS DA XESTIÓN CULTURAL — NUEVA

La asociación nace en 2008 como espacio de encuentro y reflexión, así como plataforma de representación, gestión, asesoramiento y defensa de los intereses profesionales de técnicos y gestores culturales.

CAMBAVET, S. COOP. GALEGA — NUEVA

Cooperativa que desarrolla una actividad de clínica veterinaria llamada "O meu vet" ubicada en Cambados, Pontevedra.

ASOCIACIÓN ARRAIANAS — NUEVA

88.000 € Adelanto de subvención

Asociación de Santiago de Compostela que trabaja por la justicia social y los derechos humanos, con especial atención a colectivos migrantes y a mujeres. El préstamo avanza la subvención concedida por la Consellería de Política Social de la Xunta de Galicia para desarrollar la actividad de la entidad.

MADRID

6 NUEVOS PRÉSTAMOS

462.180 € TOTAL DE NUEVOS PRÉSTAMOS CONCEDIDOS

252.180 € EN ENDOSO DE FACTURAS

210.000 € EN PÓLIZAS DE CRÉDITO

PÓLIZAS DE CRÉDITO A: Red Jurídica Soc. Coop. Mad. | Asociación Carampa | Fundación Entretantos | Seminario de Literatura Infantil y Juvenil de Guadalajara

ASOCIACIÓN TRABE

200.000 € Endoso de facturas

La asociación nace en 2005 con el compromiso de contribuir al cambio social mediante la sensibilización y la intervención social desde una perspectiva de género. El préstamo avanza las facturas emitidas al Ayuntamiento de Madrid para el desarrollo de la actividad de la entidad.

DINAMIA, S. COOP. MAD

52.180 € Endoso de facturas

Cooperativa dedicada a la consultoría social que trabaja desde una mirada solidaria y transformadora. El préstamo avanza las facturas emitidas al Ayuntamiento de Madrid para el desarrollo de la actividad de la entidad.

MALLORCA

1 NUEVO PRÉSTAMO

50.000 € TOTAL DE NUEVOS PRÉSTAMOS CONCEDIDOS

50.000 € EN PRÉSTAMOS DE INVERSIÓN

PRODUCCIÓ DE DERIVATS DEL CACAU, S. MICROCOOP. (MAÜA)

50.000 € Préstamo de inversión

Maüa es una mezcla de culturas de Mallorca y Nicaragua que se expresa a través de la elaboración de chocolate artesanal y derivados del cacao. El préstamo financia la maquinaria y la adecuación del obrador.

PAÍS VALENCIÀ

1 NUEVO PRÉSTAMO

40.000 € TOTAL DE NUEVOS PRÉSTAMOS CONCEDIDOS

40.000 € EN ADELANTO DE SUBVENCIONES

ASOCIACIÓN KOLECTIVO JOVENES PARKE

40.000 € Adelanto de subvención

Proyecto comunitario que desde 1985 reúne entidades sociales del Parc Alosa, barrio de Alfafar, como herramienta colectiva en defensa de los derechos de las personas que se encuentran en situación de vulnerabilidad. Avanza una subvención de la Generalitat Valenciana.

Datos a 30 de junio del 2021

Saldo de las aportaciones

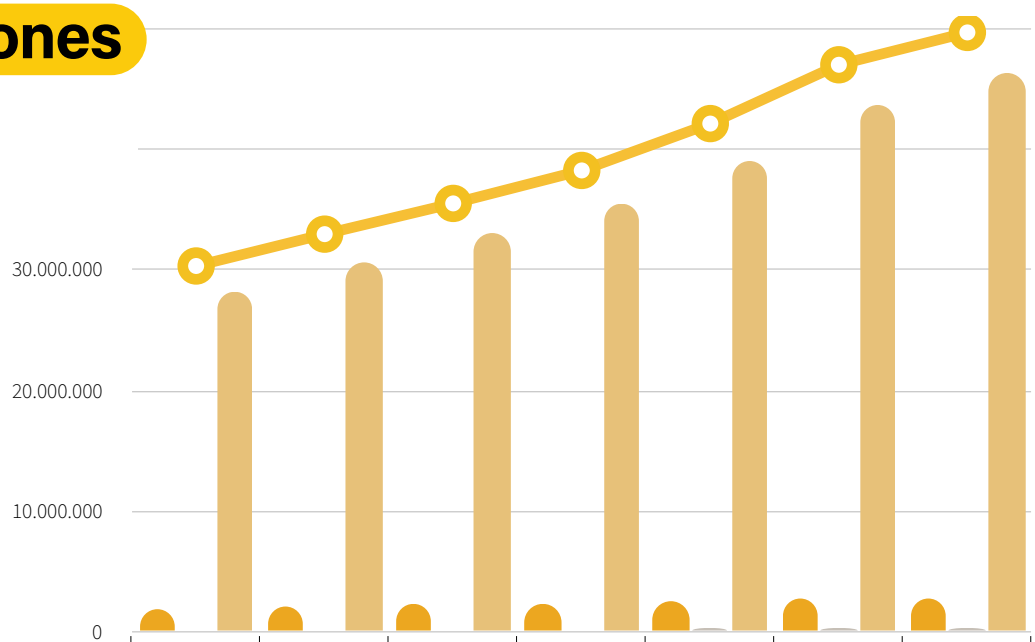

	2015	2016	2017	2018	2019	2020	2021*
Fondos propios	1.943.641	2.115.729	2.304.395	2.494.602	2.689.405	2.856.124	2.926.307
Fondos de garantías de préstamos	154.608	205.332	255.716	296.463	368.863	423.628	429.733
Aportaciones voluntarias socias de servicios y colaboradoras	28.230.851	30.641.020	32.942.060	35.434.833	39.039.530	43.677.587	46.273.832
TOTAL	**30.331.114**	**32.962.080**	**35.502.171**	**38.225.898**	**42.097.797**	**46.957.339**	**49.629.872**

*1r semestre

Préstamos concedidos

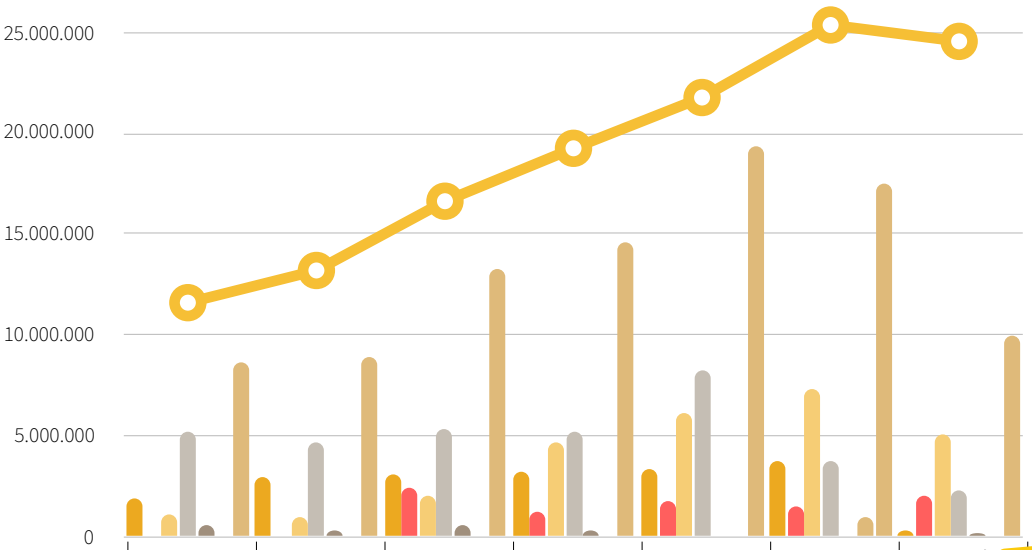

	2015	2016	2017	2018	2019	2020	2021*
Préstamos de inversión a corto y largo plazo	1.867.400	3.006.230	3.059.053	3.185.062	3.292.066	3.812.126	335.247
Préstamos de vivienda y locales de entidades	-	-	2.391.000	1.180.000	1.706.118	1.546.000	2.069.930
Pólizas de crédito y préstamos de tesorería	1.052.570	931.030	1.988.428	4.628.094	6.121.200	7.349.915	5.044.117
Avances de financiación	5.140.840	4.689.008	5.356.365	5.258.494	8.190.002	3.744.940	2.269.927
Préstamos de capitalización	606.300	265.000	526.000	318.360	38.000	97.664	208.205
Préstamos de energía	0	0	0	0	0	1.018.262	44.000
TOTAL NUEVOS PRÉSTAMOS CONCEDIDOS	**8.667.110**	**8.891.267**	**13.320.846**	**14.570.010**	**19.347.387**	**17.568.907**	**9.971.426**
SALDO VIVO PRÉSTAMOS	11.602.568	13.199.144	16.633.159	19.256.271	21.773.691	25.370.095	24.557.561

*1r semestre

FUNDACIÓN
FUNDACIÓ
FUNDAZIOA
FUNDACIÓN
coop57

La Fundación Coop57 continúa haciendo camino

En el primer semestre del 2021, la Fundación Coop57 sigue el camino de la nueva etapa. Dos campañas -#ElLleureÉsUnDret y #GiraZapatistaCAT- han sido las protagonistas de las acciones más visibles. A la vez, se ha continuado un proyecto en intercooperación sobre los ecosistemas agroecológicos locales del mundo rural catalán. Por otro lado, se han ejecutado las primeras fases de la quinta edición del Germinador Social.

Garantizar el derecho al ocio de la infancia

Parte de la actividad de la fundación se ha centrado en dos campañas de micromecenazgo. A raíz del estallido de la pandemia, en uno de los momentos más duros, durante el verano del 2020 el Aula d'Idiomes, en colaboración con la Escoleta Popular de La Bordeta y el Grup d'Habitatge de Sants (GHAS) pusieron en marcha un casal popular de verano dirigido a niños y niñas de Sants y que se encuentran en un contexto de exclusión social. La respuesta popular permitió a varios hogares tener acceso a una opción de ocio para sus hijas e hijos en el mes de julio.

Este año, las tres impulsoras del proyecto plantean repetir la experiencia. Por eso, conjuntamente con la Fundación Coop57 se pone en marcha la campaña **#ElLleureÉsUnDret** con el objetivo de recoger 3.500 euros que cubran los gastos de una nueva edición de estos casales rebeldes y populares en el barrio de Sants, mejorando las condiciones tanto para los menores como para las adultas que se hacen cargo. El micromecenazgo ha sido exitoso y se ha conseguido sumar más de 3.658 euros, con la solidaridad de un centenar de personas.

Un puente entre Chiapas y Cataluña

La visita zapatista al continente europeo es un hito histórico, por lo que la Fundación Coop57 en colaboración con la Assemblea de col·lectives i persones de Catalunya per la coordinació de la Gira Per la Vida 2021, han impulsado la campaña **#GiraZapatistaCAT**. El objetivo era tan simple como ambicioso: recoger una caja económica para cubrir parte de los gastos de logística y la acogida de las zapatistas.

La respuesta ha sido buena y se han recogido 22.403,98 euros, repartidos en 320 donaciones individuales y colectivas. Para la Fundación Coop57 ha sido un honor poner un granito de arena que ayude a hacer posible la Gira Zapatista europea Por la Vida en su visita en tierras catalanas.

En la gira, las, los y *loas* zapatistas tendrán la oportunidad de encontrarse políticamente con luchas sociales de todo tipo, de compartir experiencias y de conocer las realidades locales de cada territorio europeo que visiten. Este viaje a la inversa –puesto que, desde hace treinta años las zapatistas han sido anfitrionas de miles de personas atraídas por la revolución comunal mexicana– es un ejercicio de memoria, reparación y de construcción de vínculos.

Proyectos que continúan

También se ha reactivado el **Germinador Social**, el concurso de innovación para la transición energética que llega a la 5ª edición. Se ha cerrado junio con la presentación de unos treinta proyectos al certamen, que serán validados por el equipo promotor del concurso: Som Energia, Coop57 y la Fundación Coop57. Una vez seleccionados, se abrirá la fase de votaciones populares a mediados de septiembre. Por primera vez, la decisión de los premios recaerá exclusivamente en las votaciones populares.

Finalmente, ha cristalizado una iniciativa puesta en marcha el 2020: se trata del proyecto "Món Pagès, Terra Cooperativa", enmarcado en la línea de trabajo de revitalización del mundo rural. Es una diagnosis participada y una compilación de propuestas que aportan herramientas de análisis y reflexiones para tejer una mirada comparativa de los diferentes ecosistemas agroecológicos catalanes. Es un proyecto conjunto de la Fundación Coop57, L'Arada, Rurbans, Raiels, L'Aresta, Idària, Tres Cadires y con el apoyo de la Federació de Cooperatives de Treball de Catalunya. La propuesta tiene en la agenda una sesión abierta prevista para el próximo julio, donde se presentarán los resultados.

"La tierra no es una herencia de nuestros antepasados, sino un préstamo de las generaciones futuras."

[proverbio nativo norteamericano]

coop57 SCCL
servicios financieros éticos y solidarios