coop57 SCCL
serveis financers
ètics i solidaris

butlletí informatiu 32
setembre 2017

editorial

Sense sortir del camí

"És un error seguir els impulsos de les polítiques públiques si suposa restar força a una estratègia de transformació consensuada"

Actualment, el conjunt de l'Economia Social i Solidària (ESS) està immersa en una espiral de fort dinamisme i creixement. S'estan recollint els primers fruits de les llavors sembrades des de fa anys. El context econòmic i social ha convençut a més gent de la necessitat de construir una altra economia per configurar una altra societat provocant un significatiu increment d'iniciatives d'ESS. D'altra banda, la pròpia naturalesa de les organitzacions de l'ESS les han fet més resistents als embats dels darrers anys ja que, aquestes, alteren el seu centre de gravetat: substituir el capital com a element central pel factor humà, posant les persones i la sostenibilitat de la vida en el centre.

Aquest nou context es trasllada a moltes esferes, entre elles l'institucional. I així com en altres països i cultures les administracions porten molt temps desenvolupant polítiques públiques pel foment de l'economia social, en el nostre entorn aquest tipus d'estratègies s'han començat a implementar, de manera significativa, en els últims anys. La implicació de les administracions públiques ha comportat, sens dubte, aspectes positius per a l'impuls de l'ESS; hi ha casos en els quals s'ha volgut incentivar la demanda de béns i serveis mitjançant, per exemple, campanyes de sensibilització i promoció del consum responsable o desenvolupant una compra pública ètica que tingui en compte elements més enllà dels econòmics. A més a més, és de gran rellevància que es treballi en la millora del marc legal perquè aquest es converteixi en un ecosistema favorable per al desenvolupament dels projectes de l'ESS.

"L'ESS no ha de ser un "tercer sector" de l'economia capitalista, sinó convertir-se en un referent que lluiti per crear alternatives al capitalisme avui, aquí i ara."

Però, inevitablement, cada moneda té dues cares i aquestes intervencions tenen certs perills i ens confronten amb aprenentatges encara pendents. Així, existeix una tendència d'opinió segons la qual en moments de recessió i destrucció massiva d'ocupació es podria incentivar la creació d'empreses de l'ESS que – "diuen" - crea llocs de treball. No obstant això, l'ESS no es reforça si només es persegueixen objectius vinculats a la creació d'ocupació. Evidentment, crear noves iniciatives és important, però també ho és consolidar les existents, fomentar el consum responsable i cooperatiu, la creació d'un nou model d'accés a l'habitatge o la recerca de mesures de conciliació de la vida i les cures, entre d'altres. Sembla del tot convenient pensar si el foment de l'ESS hauria d'anar vinculat, sobretot, a objectius qualitatius per sobre dels quantitatius.

D'altra banda, l'ESS no pot estar subordinada als calendaris dels cicles polítics. És un error seguir els impulsos de les polítiques públiques si suposa restar força a una estratègia de transformació consensuada de cap a on anem, amb qui o amb quines prioritats. No són poques les veus que alerten d'una possible explosió d'una "bombolla" que generaria alts costos per al desenvolupament de l'ESS en un hipotètic futur amb un marc institucional diferent.

Alhora, i aprofitant l'onada del moment, l'ESS s'ha convertit en un espai irresistible perquè alguns ho concebin com un nou nínxol del mercat capitalista. Aquesta situació provoca un qüestionament permanent sobre el que és transformador i el que no, fins a on arriben les pràctiques alternatives i on comença la recerca oportunista del lucre. Segons l'informe de CEPES 2016, a l'Estat Espanyol l'ESS representa més del 10% del PIB, reuneix gairebé 45.000 organitzacions, genera més de 2,2 milions de llocs de treball i vincula, d'alguna manera, el 42,8% de la població a l'economia social. Però si hi ha gairebé la meitat de la població de l'Estat Espanyol vinculada a l'economia social, com és que no ens trobem actualment en un procés de transformació que trenqui amb les dinàmiques d'un sistema basat en l'explotació i el lucre? Alguna cosa està fallant. Pot ser que l'error es trobi a entendre a l'ESS com un sector més de l'economia capitalista. En considerar que la lògica econòmica dominant i el progrés social són compatibles, que la maximització del benefici a qualsevol preu pot conviure amb la responsabilitat social o que sota fórmules preteses com a comunitàries o col·laboratives es generin dinàmiques més profundes de desregulació laboral i noves fórmules d'explotació capitalista. El capitalisme no té com a objectiu generar benestar per a les persones ni que les persones puguin viure amb dignitat en un sistema social i ecològicament viable. Té sentit mentre permet generar beneficis, no mentre satisfà les necessitats de les persones.

Des de la reflexió col·lectiva hem de reforçar una ESS allunyada d'aquestes idees. L'ESS no ha de ser un "tercer sector" de l'economia capitalista, sinó convertir-se en un referent de transformació, de generació de pràctiques que construeixin una societat basada en les persones, les cures, formes comunitàries de propietat i la preservació dels sistemes ecològics, establint unes altres relacions amb la naturalesa i la vida. En definitiva, una ESS que treballi i lluiti per crear alternatives al capitalisme avui, aquí i ara.

COOP57, SCCL
c/ Premià, 13-15, baixos
08014 Barcelona
Tel. 93 268 29 49
A/e: coop57@coop57.coop

https://coop57.coop

SUMARI

- La Borda: Emissió completada! 865.000 euros per un altre model d'habitatge
- Veus de la comissió feminista: per una vida laboral més compromesa amb la cura
- pedaCOOPgia: El procés d'avaluació social
- Un semestre de rècord: Més de 6M d'euros en nous préstecs!

EMISSIÓ COMPLETADA!

Implicació col·lectiva per edificar un nou model d'accés a l'habitatge

El passat 20 d'abril es va iniciar la campanya per cobrir l'emissió de 865 títols participatius —de 1.000 euros cadascun— per finançar el projecte d'habitatge cooperatiu La Borda. Ha estat l'emissió de títols participatius de major volum de totes les que ha fet Coop57 i es va marcar el 31 de maig com a data límit per aconseguir cobrir els 865.000 euros del total de l'emissió.

La resposta col·lectiva fou desbordant: en només 20 dies, més de 200 persones i entitats van cobrir el total de l'emissió i van fer anecdòtics els terminis establerts inicialment. De fet, les peticions per adquirir títols en aquests 20 dies es van acostar al milió d'euros, i es van haver de prorratejar i repartir els títols entre els sol·licitants, ja que la premissa principal va ser la de prioritzar la capil·laritat social i la participació massiva en l'adquisició de títols.

Amb aquesta emissió es demostra que el conjunt de la societat civil i el teixit social organitzat és capaç de fer realitat projectes de gran envergadura a través de la cooperació i la solidaritat i, alhora, posa de manifest l'interès i la necessitat social per donar suport a un altre model d'accés a l'habitatge. Un model cooperatiu i comunitari que persegueix, per sobre de tot, garantir el dret d'accés a l'habitatge per recuperar-ne el valor d'ús i posar l'èmfasi en el fet social d'habitar-lo en comptes de considerar-lo un bé de consum i al servei de les lleis del mercat o de processos especulatius.

El projecte de La Borda

La cooperativa La Borda neix vinculada a la Plataforma de Can Batlló pel barri, que va ocupar el recinte fabril de Can Batlló, abandonat durant molts anys, al barri de Sants de Barcelona l'any 2011. La Plataforma, constituïda gràcies a la suma de persones provinents del moviment històric veïnal, de centres socials okupats, de cooperatives i d'altres entitats de l'economia social de caràcter divers, va decidir impulsar diferents projectes transformadors, cooperatius i comunitaris en el recinte ocupat de Can Batlló. Entre els quals, un projecte de cooperativa d'habitatge en cessió d'ús: La Borda, que desenvolupa una promoció d'obra nova de 28 habitatges socials cooperatius.

És un projecte d'habitatge cooperatiu en règim de cessió d'ús, la qual cosa, significa que la propietària de l'immoble serà la cooperativa i els seus socis i sòcies en tindran el dret d'ús, però no la propietat i, per tant, s'eviten possibles dinàmiques especulatives i de compra-venda dels diferents habitatges.

La cooperativa, de caràcter intergeneracional, vol fomentar formes de convivència més comunitàries facilitant la interrelació entre veïns i veïnes per afavorir

El model de finançament

La promoció i la posada en marxa de la cooperativa —que té un cost aproximat de 2,7 milions d'euros— s'ha articulat al marge del sistema financer convencional, implicant a les persones usuàries, les finances ètiques cooperatives i el conjunt de la societat i el teixit social.

El projecte es finança a través de:

- Aportacions de les persones sòcies habitants o sòcies col·laboradores.
- Préstecs per part de Coop57.
- Aportacions i ajuts per part d'entitats, persones i institucions.
- L'emissió de títols participatius.

La construcció de La Borda

Una realitat cada cop més propera

L'edifici de La Borda té la particularitat que l'estructura és bàsicament de fusta, i es converteix en l'edifici més alt d'aquestes característiques de tot l'estat espanyol. Tot i que en el nostre entorn és quelcom singular, les edificacions de fusta són ben corrents a països nòrdics europeus o als Estat Units, entre d'altres.

Aquesta particularitat ha fet que l'estructura bàsica de l'edifici s'hagi alçat en tan sols un mes i mig. La segona fase, més llarga, consistirà a fer tota l'adequació i les instal·lacions dels habitatges. Es preveu que l'obra estigui finalitzada a l'estiu de 2018.

El Germinador Social planta les seves primeres llavors

El Germinador Social és un concurs impulsat per Som Energia i Coop57 que pretén estimular la creació de models innovadors d'iniciatives socials, energia renovable i eficiència energètica, i ajudar a posar-los en funcionament amb l'objectiu de promoure nous agents locals per a la transició energètica en el marc de l'economia social i solidària. El passat 27 d'abril de 2017 es va celebrar l'acte final de la 1a edició del Germinador Social on es van presentar els nou projectes finalistes i es van repartir els premis d'aquesta primera edició.

El camí del Germinador Social

El concurs, iniciat el passat mes de novembre, va tenir diverses fases. Primerament, es va obrir un període per presentar els projectes on, tot i ser un concurs de nova creació, es van registrar fins a 41 iniciatives diferents. D'aquestes, l'equip del Germinador Social —format per persones de Som Energia i de Coop57— en va seleccionar 25, les quals s'ajustaven als criteris establerts en el concurs. A partir d'aquí es va obrir una nova fase on els 25 projectes seleccionats es van exposar al judici i valoració popular. Més de 25.000 vots van determinar cinc dels nou finalistes. Els quatre projectes restants van ser escollits pel jurat del Germinador Social en base els projectes presentats.

Els projectes guanyadors

En l'acte final, els diferents projectes van presentar la seva proposta i van poder interactuar amb el públic assistent. Finalment, es van desvetllar els cinc projectes escollits pel jurat com a guanyadors de la 1a edició del Germinador Social. També, durant l'acte, es va determinar un sisè premi on el públic assistent va votar el projecte que més li va agradar.

Els premis:

- Cinc premis del jurat dotats amb 4.500 euros cadascun.
- Un premi del públic dotat amb 2.500 euros.
- La bonificació en el cost financer d'un possible préstec demanat a Coop57.
- Suport tècnic per part de l'equip de Som Energia.
- Contactes amb xarxes europees per la transició energètica.

"El Germinador Social és un concurs impulsat per Som Energia i Coop57 amb l'objectiu de promoure nous agents locals per a la transició energètica en el marc de l'economia social i solidària"

ELS GUANYADORS

Azimut 360
Agrupación de Consumos
Cooperativa de serveis energètics ubicada a Sabadell que ha desenvolupat el projecte "Agrupació de Consums". Consisteix en què una comunitat de veïns i veïnes comparteixin un sol comptador elèctric. En una segona fase, es planteja que la mateixa comunitat faci una instal·lació fotovoltaica que abasteixi els diferents habitatges de l'edifici.

Ecotxe
Cooperativa de consumidores i usuàries ubicada a Palma de Mallorca que promou l'ús compartit del cotxe elèctric promovent un model amb repercussions positives a nivell social i mediambiental. Aquests vehicles, propietat de la cooperativa, estarien a disposició de les persones sòcies per utilitzar-los quan els necessitessin.

Eeeepa!
Projecte comunitari, sorgit de l'Associació Serveis Energètics Bàsics Autònoms, 'SEBA' i ubicat a Barcelona, per crear la figura de l'agent energètic de barri. Una persona que assessori, sensibilitzi i eduqui per promocionar projectes de transició energètica a les persones del seu entorn més proper.

La Ermineta
Electra-Regadío
Projecte que vol recuperar una central hidroelèctrica abandonada al poble de Puente la Reina, a Navarra, amb l'objectiu d'abocar l'energia generada a l'enllumenat públic. Alhora, és un projecte sobre la base a la sobirania energètica i la participació comunitària a través del treball col·lectiu dels habitants del poble.

Som Mobilitat
Cooperativa de consumidores i usuàries ubicada a Mataró, per una mobilitat més sostenible. S'ofereix un servei de cotxes elèctrics compartits i compres col·lectives de vehicles elèctrics, creant comunitat i fomentant un model més sostenible i ecològic.

EL JURAT DEL GERMINADOR SOCIAL

ALBA DEL CAMPO, coordinadora de la Taula de Transició Energètica de Cadis.

JAUME ALIAGA, membre del Consell Rector de Som Energia.

LOURDES BERDIÉ, membre dels Centres Científics i Tecnològics de la Universitat de Barcelona.

MAR GRAU, ambientòloga i antropòloga, membre de la Comissió Social de Coop57.

SIMON LUYTS, membre de la Federació Europea de Cooperatives d'Energia Renovable, REScoop Europa.

MARC ROSELLÓ, membre cooperativista de Som Energia.

TONI LLOTGE, activista social i cultural, membre de la Comissió Social de Coop57.

SARA PIZZINATO, responsable de la campanya d'Energies Renovables de Greenpeace a Espanya.

Expliquem algunes de les particularitats de Coop57. Aquelles característiques que ens fan diferents i que donen valor al nostre projecte. Un espai perquè tots els socis i sòcies vagin coneixent les particularitats de Coop57.

El procés d'avaluació social

A Coop57 ens importa on destinem els nostres diners. Els préstecs de Coop57 van dirigits a entitats del conjunt de l'economia social i solidària que són sòcies de serveis de la cooperativa. Però per a ser sòcies de serveis de Coop57 i, per tant, abans de concedir-li un possible préstec, volem conèixer l'entitat. Saber què fa i com ho fa.

En aquesta edició de pedaCOOPgia veurem com funciona aquest procés, de quines fases consta i com es porta a terme.

Coop57 té per objectiu essencial treballar per la transformació social i econòmica del nostre entorn cap a realitats més justes, equitatives, democràtiques i sostenibles. Per contribuir a aquest objectiu, Coop57 l'aborda des del prisma financer i intenta convertir l'estalvi en crèdit transformador. És important entendre que, captar recursos econòmics, sense més, no podrà transformar cap realitat social o econòmica. El que és transformador i efectiu és adreçar aquests diners cap a empreses o entitats que alteren les lògiques econòmiques establertes i treballen per la transformació social.

"l'objectiu del procés d'avaluació social és conèixer l'entitat i que Coop57 tingui elements per valorar la seva adequació als criteris o principis de la cooperativa"

Per tant, és imprescindible portar a terme el que a Coop57 coneixem com el procés d'avaluació social. L'objectiu d'aquest procés és conèixer l'entitat i que Coop57 tingui elements per valorar-ne els aspectes generals.

La primera etapa del procés d'avaluació social consisteix en el fet que l'entitat ompli un qüestionari social on s'aborden aspectes rellevants per a Coop57: l'activitat de l'entitat, els seus objectius, la gestió interna i els mecanismes de participació, presa de decisions i transparència, aspectes laborals —tenint en compte el paper d'homes i dones dins l'organització— i el ventall salarial de l'entitat. Preguntem que, si hi ha beneficis, què se'n fa, com es reparteixen. I que, si hi ha pèrdues, com s'afronten. Preguntem per l'impacte social i mediambiental de l'entitat en el desenvolupament de la seva activitat i el grau de democràcia interna de l'organització, entre d'altres.

"la comissió social és un grup multidisciplinari amb coneixements acreditats sobre l'economia social i solidària i que participen de manera militant i desinteressada, però extraordinàriament professional"

Quan l'entitat l'ha omplert, el qüestionari social es fa arribar a la Comissió Social, una comissió de treball imprescindible en el funcionament de Coop57. És l'encarregada de portar a terme el procés d'avaluació social i està conformada per persones que són sòcies de Coop57, però externes a l'estructura professional, fet que garanteix una major objectivitat en el procés.

Es tracta d'un grup multidisciplinari, de reconegut prestigi i de coneixements acreditats sobre l'economia social i solidària que hi participen de manera militant i desinteressada, però extraordinàriament professional.

Un cop la Comissió Social rep el qüestionari, es concerta una visita entre l'entitat i la comissió. Aquesta visita serveix per aclarir dubtes, posar-se cares i veure aquells aspectes que un paper escrit no pot explicar. I és important per anar dibuixant un espai de confiança. Aquest és un dels objectius principals del procés d'avaluació social i, concretament, de la visita que es fa.

Després de la visita, les conclusions es socialitzen en el plenari de la Comissió Social que se celebra mensualment. D'aquesta reunió en surten uns informes que es presenten al Consell Rector que és l'òrgan encarregat d'aprovar o rebutjar les sollicituds d'alta de les noves entitats sòcies. El Consell Rector es basarà en el seu propi criteri i, sobretot en l'informe de la Comissió Social.

Els criteris ètics i socials que utilitza la Comissió Social per portar a terme la seva avaluació són els criteris que, com a Coop57, s'han establert col·lectivament. És a dir, no es basa en percepcions o valoracions personals sinó que s'assumeix el debat col·lectiu fet al voltant dels criteris per avaluar les noves entitats. Això no implica, però, que la Comissió Social sigui un agent passiu sinó que, pel fet de ser qui es troba en l'anàlisi de casos pràctics que generen nous escenaris, moltes vegades és el motor de nous debats en el si de la cooperativa i aporta molts dels criteris o principis que acaben esdevenint globals per a tot Coop57. Per tant, és un procés bidireccional on l'enriquiment és continu i positiu.

El procés social és la porta d'entrada a Coop57 i és quelcom imprescindible per garantir que els recursos econòmics aportats pels socis i sòcies es destinaran a projectes que aportin valor afegit en el desenvolupament de la seva activitat i que treballin per la transformació social.

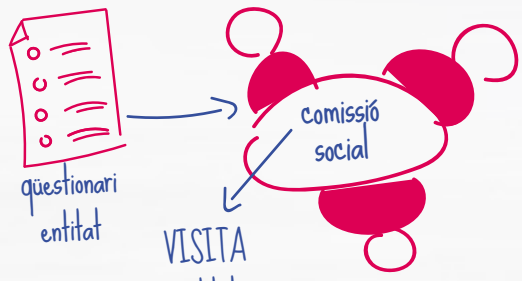

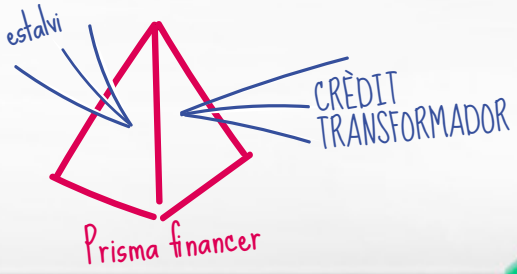

VEUS DE LA COMISSIÓ FEMINISTA

Per una vida laboral més compromesa amb la cura

Ara fa poc més d'un any que la Coop57 va aprovar una mesura per ampliar la baixa parental remunerada de dues a vuit setmanes (podeu consultar el butlletí n. 30 de la Coop57, al respecte). Seguint aquesta mateixa línia, la cooperativa i, especialment, la comissió feminista de Coop57 Catalunya, ha continuat treballant en el seu compromís amb la corresponsabilitat de la cura i amb el feminisme.

En aquest sentit, seguidament recollim les impressions de la Marion Guillon, treballadora de la Coop57, que es va reincorporar a la cooperativa, ara fa uns mesos, després d'una baixa per maternitat. Amb la peculiaritat, però, que no es va reincorporar sola sinó que va començar a treballar en la companyia de la seva filla Iris.

També hem recollit la impressió de l'equip de persones treballadores de la cooperativa que, passat el primer moment de sorpresa, van acceptar de bon grat la presència d'una criatura amb pocs mesos de vida en el seu espai de treball.

Després de portar una criatura al món, dels mesos d'embaràs i dels primers mesos de criança, la reincorporació al món laboral acostuma a ser molt dura. Encara que hi hagi ganes de tornar a la feina —perquè, segons explica la Marion, passar-se tot el dia amb una criatura pot ser esgotador i la maternitat, tal com està plantejada en l'actualitat, és un acte bastant solitari—, normalment la separació mare-criatura es viu com un moment dolorós. Quan va arribar el moment de tornar a la feina, la Marion va pensar que podria treballar amb la seva filla, ja que, en aquell moment, dormia molt. Hi havia dos factors fonamentals que la van impulsar a fer aquest pensament. Per una banda, la part emocional, i per l'altra, la logística. Emocionalment, és dur separar-se d'una criatura de pocs mesos, i logísticament, a més a més de l'atenció a les necessitats bàsiques, s'hi afegeix el temps dels desplaçaments de casa a la feina i de la feina a casa. Tot això provoca un major grau d'estrès i comporta que el temps de separació sigui encara més llarg, afegint el fet que, mentre es treballa, algú s'ha de fer càrrec de la criatura implicant una despesa econòmica important.

Quan es va plantejar la proposta a l'equip tècnic de Coop57, tothom hi va estar d'acord en provar-ho i veure què passava. La Marion afirma que bona part d'aquesta decisió la va prendre perquè sentia que comptava amb la força i l'acompanyament de la comissió feminista de Coop57 Catalunya. Igualment, de seguida la Marion va rebre la complicitat d'un equip de treball compromès en contribuir a millorar les mesures de conciliació i corresponsabilitat en la criança. El context també va ajudar, ja que la cooperativa no és una empresa amb principis capitalistes, sinó una cooperativa d'orígens profundament transformadors i revolucionaris i la seva activitat consisteix, en bona part, a ajudar a construir un món millor.

La presència de l'Iris no ha alterat els ritmes de treball ni ha fet disminuir la capacitat de gestionar el dia a dia. Contràriament, la seva presència ha aportat alegria i l'experiència ha ofert la possibilitat d'aprendre a afrontar, col·lectivament i en un espai poc habitual, un aspecte de la cura que és vital per a les societats i les persones i que normalment passa desapercebut i queda relegat a la invisibilitat.

A banda de l'experiència encoratjadora de compartir amb l'Iris el dia a dia, el fet que la nena estigués a l'oficina ha permès fer un exercici de pedagogia basada en l'exemple a les persones que venien de visita.

Per a la Marion, poder combinar espai de treball amb la cura de l'Iris, li ha permès estar connectada a la dinàmica quotidiana de la cooperativa, estar present en les reunions de treball i participar dels espais de debat. En definitiva, no desconnectar-se dels espais de construcció de Coop57, tant dintre com fora de l'horari estrictament laboral, pel fet d'haver estat mare. Poder gaudir de més temps amb la seva filla, ha demostrat que la militància i la maternitat són compatibles.

En resum, s'han pogut combinar diferents elements perquè aquesta experiència, innovadora, per a Coop57, sortís bé: la reducció de jornada que va decidir fer la Marion, el fet de poder combinar treball a l'oficina amb teletreball, poder gaudir d'un alt grau de flexibilitat i al cap d'un temps comptar amb l'ajuda d'una persona externa que durant una part del matí venia a recollir l'Iris a Coop57 i la retornava al mateix lloc de treball.

Queda un llarg camí per recórrer, però experiències com aquesta, estableixen les bases per a una maternitat corresponsable, per una vida laboral més compromesa amb la cura i per una societat més feminista, que no fonamenti el seu creixement en l'acumulació de capital, sinó en el benestar de les persones que en formen part.

"Marion Guillon, treballadora de Coop57, es va reincorporar a la cooperativa després d'una baixa per maternitat amb la peculiaritat de fer-ho en companyia de la seva filla Iris"

"La presència de la Iris no ha alterat els ritmes de treball ni ha fet disminuir la capacitat de gestionar el dia a dia"

COOP57-ANDALUCÍA

76 entitats sòcies de serveis
257 sòcies col·laboradores

La secció territorial d'Andalusia va tancar el primer semestre de 2017 amb un total de 76 entitats sòcies de serveis i 257 socis i sòcies col·laboradores. Aquest semestre es van concedir nous préstecs per valor de més de mig milió d'euros. Concretament, van ser 519.268,61 euros, repartits en 8 préstecs diferents. Sis d'aquests préstecs van ser d'inversió, un avançament de subvencions i una nova pòlissa de crèdit.

La secció territorial d'Andalusia ha participat, durant els primers sis mesos de l'any, en 24 actes de difusió de Coop57 amb presentacions i participació en jornades i tallers relacionats amb l'economia social i solidària. Aquesta activitat s'ha repartit per, gairebé, tota la geografia andalusa; ciutats i pobles de les províncies de Sevilla, Màlaga, Huelva, Còrdova i Granada. Com en anteriors semestres, també crida l'atenció, encara que cada vegada menys, la participació en activitats que sobrepassen l'àrea geogràfica d'Andalusia. En aquest sentit, Coop57 Andalusia ha participat en el "Sustent Festival Algarve", festival celebrat a Faro (Portugal) on diferents entitats i col·lectius de ciutadans van presentar els seus productes, activitats i van demostrar que existeixen alternatives econòmiques. Igualment, a finals de maig es va participar en les "Jornades de Crítica Social", celebrades a Ruedasviejas (Salamanca).

Respecte al treball intern i a part del funcionament ordinari de debats, reunions de treball, assemblees o la gestió de la base social, en els primers sis mesos de 2017, s'ha produït una reestructuració de la Comissió Tècnica amb l'entrada de dues noves persones i l'organització d'un equip per a la negociació de préstecs amb dificultats.

COOP57-ARAGÓN

54 entitats sòcies de serveis
445 sòcies col·laboradores

La secció territorial d'Aragó va tancar el primer semestre de 2017 amb un total de 54 entitats sòcies de serveis i 445 socis i sòcies col·laboradores. Durant el primer semestre d'enguany, s'han concedit una dotzena de nous préstecs per un valor de 398.000 euros. S'han concedit cinc nous préstecs d'inversió, cinc avançaments de subvencions i factures i dues noves pòlisses de crèdit d'un total de cinc que, a 30 de juny de 2017, tenien un saldo disposat conjunt de 26.839,31 euros.

Les accions i activitats realitzades durant aquest primer semestre a la secció d'Aragó es poden agrupar en activitats relacionades amb aspectes societaris, amb l'actitud proactiva en el desenvolupament local i amb el treball en xarxa amb altres organitzacions. Des de l'estiu passat, s'està acompanyant al grup promotor de Coop57 Astúries, en el seu procés de reorganització i amb la fita posada en la constitució com a secció territorial, a mitjà termini.

També s'estan mantenint reunions amb administracions i institucions locals, així com realitzant accions de sensibilització en l'àmbit de la Universitat de Saragossa i d'associacions de barris, i en altres localitats de la comunitat autònoma, com Utebo, Jaca i Monzón.

Aquests mesos hem continuat amb una intensa activitat i coordinació amb REAS Aragó i Mescoop Aragó (Mercat Social Aragó), on es participa activament en diverses comissions i grups de treball, amb uns resultats molt positius per a ambdues parts, com es reflecteix en l'increment d'entitats sòcies en aquest primer semestre.

COOP57-CATALUNYA

515 entitats sòcies de serveis
2.248 sòcies col·laboradores

Coop57 Catalunya va tancar el primer semestre de 2017 amb un total de 515 entitats sòcies de serveis i 2.248 socis i sòcies col·laboradores. S'han concedit un total de 76 nous préstecs per quasi 5 milions d'euros. Una xifra rècord en la història de Coop57 Catalunya. D'aquest 76 préstecs, 20 van ser d'inversió i 36 van ser avançaments de subvencions i factures.

A data de 30 de juny de 2017, hi havia vigents un total de 35 pòlisses de crèdit amb un saldo conjunt disposat de més d'un milió d'euros. Quinze d'aquestes 35 pòlisses s'han obert o renovat durant aquest primer semestre.

D'entre els préstecs, cal destacar que s'han concedit cinc préstecs vinculats a projectes d'habitatge o d'adquisició de locals per part d'entitats sòcies per quasi un milió i mig d'euros.

Paral·lelament també s'ha portat a terme l'emissió de títols participatius més gran de la història de Coop57 amb el projecte de La Borda. Els 865.000 euros de l'emissió es van cobrir amb poc més de dues setmanes, demostrant la força del teixit social organitzat, compromès i solidari.

També, en l'àmbit estatal, es va desenvolupar el concurs del Germinador Social on conjuntament amb Som Energia es va portar a terme un concurs per incentivar la creació de nous projectes d'innovació social per a la transició energètica.

Respecte a les activitats pròpies de la secció, es van celebrar les dues assemblees anuals durant aquest primer semestre amb una assistència al voltant de les 100 persones en les dues ocasions i demostrant la vitalitat i l'interès cap al projecte de Coop57 a Catalunya.

KOOP57-EUSKAL HERRIA

21 entitats sòcies de serveis
93 sòcies col·laboradores

La secció territorial d'Euskal Herria va tancar el primer semestre de 2017 amb un total de 21 entitats sòcies de serveis i 93 socis i sòcies col·laboradores. Respecte a l'activitat creditícia, encara que s'està treballant en diversos préstecs, durant el primer semestre només s'ha concretat un préstec d'inversió de 20.000 euros a la cooperativa Hiruki Komunikazioa per a l'arrencada del seu projecte.

Pel que fa als actes de difusió es van fer xerrades en cursos de formació d'emprenedoria social amb l'entitat Koopfabrika i es va participar en una taula rodona amb Fiare al mercat alternatiu d'Arrasate; es va seguir col·laborant setmanalment amb Info7 Irratia. També es va prendre part, com a convidats, en la VII Conferència Internacional de la Vía Campesina celebrada al País Basc i organitzada per EHNE Bizkaia, un sindicat i moviment social agrari d'Euskal Herria i sòcia fundadora de Koop57 Euskal Herria. La Vía Campesina és un moviment internacional que aglutina a milions de camperols i camperoles, agricultors i agricultores de petita i mitjana escala, persones sense terra, dones i persones joves d'àmbit rural, pobles indígenes, migrants i persones treballadores del camp de tot el món.

D'altra banda, Koop57 ha participat en un projecte educatiu elaborat conjuntament entre Oikocredit, Fiare, Setem, Economistes sense fronteres, Mundu Bat i el mateix Koop57. L'objectiu d'aquest programa és desenvolupar una unitat didàctica per a les escoles, basada en la transmissió del funcionament i la cultura de les finances ètiques.

A partir del mes de juny i de cara al futur més immediat, s'ha començat una ronda de reunions amb diferents agents socials, polítics i sindicals amb l'objectiu d'aconseguir diferents nivells de compromís d'aquests interlocutors per anar consolidant la secció territorial.

COOP57-GALIZA

35 entitats sòcies de serveis
145 sòcies col·laboradores

La secció territorial de Galiza va tancar el primer semestre de 2017 amb un total de 35 entitats sòcies de serveis i 145 socis i sòcies col·laboradores. Respecte a l'activitat creditícia, es van aprovar dues noves operacions de finançament de circulant mitjançant dues pòlisses de crèdit.

En aquest període s'han realitzat dues reunions de l'assemblea de secció, en els mesos de febrer i juny. En elles es van aprovar els diferents punts debatuts però realitzant observacions respecte a la necessitat d'una major dotació pressupostària per a la millora tecnològica i la consideració que la cooperativa encara té marge de maniobrar per reduir el preu dels préstecs. En el debat sobre l'activitat que porta a terme la secció, es va acordar una línia continuista en els àmbits de treball principals: intercooperació, captació i dinamització de la base social, col·laboració amb les administracions públiques locals i la millora en la dinamització de les eines comunicatives de la secció territorial.

Pel que fa a la participació en actes i xarxes, cal destacar dues accions. D'una banda, la participació en la jornada titulada "Outra forma de vivenda é possible" celebrada a La Corunya i promoguda des de l'associació "Outra forma de Vivenda", que pretén engegar una cooperativa d'habitatge en cessió d'ús, en el municipi de La Corunya. Coop57 va participar en una taula d'experiències vinculades a l'acompanyament i finançament de projectes d'habitatge cooperatiu en cessió d'ús, i va informar de les línies d'actuació de la cooperativa en aquest àmbit.

D'altra banda, es va participar també en la Trobada Anual 2017 de REAS Galícia celebrada el mes d'abril al municipi de Vedra. Van participar unes 50 persones pertanyents a 21 entitats d'economia social i solidària, entre elles Coop57, i l'activitat va tenir dos objectius. El primer, donar visibilitat al teixit de l'economia social i solidària de Galícia; i el segon, aprofundir en la divulgació i coneixement de dues línies d'activitat que desenvolupa REAS, com són l'auditoria social i l'organització de les cures.

COOP57-MADRID

64 entitats sòcies de serveis
448 sòcies col·laboradores

La secció territorial de Madrid va tancar el primer semestre de 2017 amb un total de 68 entitats sòcies de serveis i 448 socis i sòcies col·laboradores. Durant aquest mateix període de temps es van concedir nous préstecs per valor de 370.796,51 euros per un total de vuit noves operacions, quatre d'elles, noves pòlisses de crèdit. En total, a data de 30 de juny de 2017, la secció de Coop57 Madrid tenia vigents sis pòlisses de crèdit per un saldo disposat conjunt de 209.117,05 euros.

Durant aquest semestre la secció ha organitzat dos tallers. Per una banda, un taller enfocat a entitats de l'economia social i solidària, sòcies i no sòcies, per explicar-los les novetats de serveis financers de Coop57, i un altre taller als diferents òrgans de la secció territorial de Coop57 Madrid per refrescar els processos, procediments i estructura de Coop57.

Coop57 Madrid ha tingut la visita d'un grup de 24 persones pertanyents a cooperatives de crèdit brasileres, CECREMGE, de Mines Gerais, que estan interessades a replicar la nostra eina en aquest estat brasiler.

Respecte al treball extern, s'ha participat en el Pla Estratègic d'Economia Social i Solidària pel desenvolupament del teixit productiu i pel finançament de l'economia social i solidària i en el Pla d'Impuls del Consum Sostenible de l'Ajuntament de Madrid.

També s'ha participat dins del marc del conveni de REAS amb l'Ajuntament de Madrid en una formació sobre alternatives de finançament, en la jornada "Finances de transformació" i amb una paradeta en les fires d'Economia social i Solidària dels districtes de Centro i de Villarverde.

[El Racó de l'Economia Social i Solidària]

Enxarxar-nos per ser més fortes. Articular estratègies conjuntes que ens permetin millorar. Cooperem i això ens fa competents. I així, de mica en mica, anem construint i fem créixer una altra economia que ja està aquí.

Coop57 Andalucía visita l'Algarve

Coop57 va participar en el Festival Sustent'Algarve, celebrat a Faro (Portugal), entre els dies 28 i 30 d'abril. Amb el lema "Pensar en el present i planificar el futur", el festival es conformava com un espai per a la sensibilització ciutadana, incidint en la necessitat d'abandonar l'explotació de petroli pels riscos que comporta, i més en una zona turística com l'Algarve, mostrant que és possible una alternativa energètica sostenible basada en les energies renovables.
Entre les activitats del festival hi havia sessions informatives, tallers, projecció de pel·lícules i concerts de música. Va destacar la presència de diversos expositors que van mostrar alternatives energètiques sostenibles, la fabricació de cotxes elèctrics i vaixells que funcionen amb energia solar, i la construcció amb materials sostenibles. Coop57 va estar representada per les sòcies de Coop57 de l'Algarve i d'Andalusia, i van participar amb un estand informatiu i una ponència en la qual es va explicar el cas de Coop57 com a eina financera per a la transformació social.

Reestructuració del món cooperatiu a Galícia

ESPAZOCOOP és una associació sense ànim de lucre, d'àmbit gallec, que associa a cooperatives de totes les tipologies i naturalesa, de caràcter multisectorial, i que s'inspira en els principis i valors cooperatius. Es constitueix recentment com a resultat de la fusió per integració de tres associacions de cooperatives: UGACOTA, UCETAG i SINERXIA, promotores, totes elles, de la secció territorial de Coop57 Galiza. Al moment de la fusió ESPAZOCOOP agrupa a un total de 186 cooperatives, la base social de les quals està integrada per 1.120 persones sòcies treballadores, 340 sòcies consumidores i usuàries i 570 persones assalariades. El volum conjunt de facturació d'aquestes cooperatives ascendeix a 45 milions d'euros.
Els objectius de la nova entitat seguiran en la línia de les anteriors, especialment centrada a agrupar i defensar els interessos de les cooperatives sòcies, divulgar, fomentar i consolidar el cooperativisme com a eina de desenvolupament socioeconòmic en el marc de l'economia social i solidària i fomentar la intercooperació.
ESPAZOCOOP continuarà amb la tasca de foment i consolidació de les finances ètiques a Galícia, desenvolupada fins ara per SINERXIA, UCETAG i UGACOTA que, pel que fa a Coop57, es concretarà en la participació en els òrgans socials de la secció territorial de Coop57 Galiza i en la difusió de Coop57, a través de les seves plataformes i canals de comunicació i en la seva programació d'activitats.
http://espazo.coop/

146 organitzacions han ensenyat el cor!

BALANÇ SOCIAL DE LA XARXA D'ECONOMIA SOLIDÀRIA DE CATALUNYA

El Balanç Social és una eina de construcció d'economia solidària i mercat social per establir processos d'avaluació d'impacte i de millora interna de les organitzacions d'economia solidària que reporta informació sobre diferents criteris: dades econòmiques, democràcia, igualtat, medi ambient, compromís social i qualitat laboral i professional.
La campanya d'enguany, que avalua l'exercici 2016, ha tingut un increment de participació del 40%, amb un total de 146 organitzacions que han decidit elaborar el balanç social consolidant aquesta eina que exposa de manera transparent el funcionament de les seves entitats i reivindica les organitzacions d'economia social i solidària. Coop57, com en tots els anys anteriors ha realitzat també el balanç social de la XES.
http://ensenyaelcor.org/

Trobades per les persones

CUIDEM LA VIDA I LES CIUTATS A ANDALUSIA I ARAGÓ

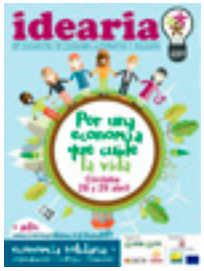

El passat mes d'abril es va celebrar a Còrdova la XIII Trobada d'Economia Alternativa i Solidària, organitzada per IDEAS i sota el lema "Per una economia que cuidi la vida" on l'objectiu era situar el feminisme com a eix transversal de les jornades amb el propòsit que des de l'economia social i solidària es potenciï un diàleg amb els feminismes i per replantejar el treball i horitzons conjunts.
D'altra banda, el passat mes de juny es van celebrar a Saragossa les XXII Jornades d'economia solidària organitzades per REAS Aragón que giraven entorn la vida a les ciutats i com vincular-les amb l'economia transformadora.
Es va treballar i reflexionar sobre com cuidar la ciutat del futur i quins rols es podien exercir des de les organitzacions i empreses d'economia solidària, i com treballar per transformar des del col·lectiu.

NOUS SOCIS I SÒCIES COL·LABORADORS

1r SEMESTRE 2017
TOTAL 180

Andalucía [11]
- Sergio Almisas Cruz
- Ángela Lara Garía
- Jesús Camacho Fernández de Liger
- Juana Mª Pérez Valero, Javier Lucena
- Miguel Ángel Labadia Cumbreras
- Vicent Climent Llorca
- Rafel Jesús Gutiérrez
- Carlos Paradas García
- Antonio Sánchez Gallardo
- Alicia González Sosa
- José Robles Martínez

Aragón [3]
- José Luis Pérez Laguarta
- Ana Isabel Buen Abòs
- José Luis de las Heras

Catalunya [125]
- Carla Alsina Muro
- María Lucchetti Bochaca
- Axel Baiget Morreres
- Jonatan García, Marta Ramos
- Isabel Fachal Iglesias
- Pol Turull Cortés
- Carles Pons de Hita
- Jaume Pujante Agudo
- Clara Sendra Ortola
- Antoni Maria Olivella Solé
- Mireia Giràldez Torras
- Maria Forns Roca
- Mercè Roigé Ferrer
- Ignasi Bea Seguí
- Eduard Montesinos Ciuró
- Ricard Ginjaume Clusellas
- Francisco Mosquera, María dos Anxos Iglesias
- Ferran Aguiló García
- Gerard de Josep, Laura Santiago
- Jaume Guillamon Villalba
- Cristòfol Oliver
- Núria Casadó Senise
- Associació Solidança
- Pol Ràfols Perramon
- Josep M. Perramon, Mireia Llussà
- Lluís Rafols, Elisabet Ribé
- Oscar Vigara López
- Júlia Fisas Companys
- Javier Casado Pulido
- Eduard Pérez Massot
- Aureli Grau Boada
- Anna Costal Fornells
- M. José Boluda Monzó
- Muriel Palma Lomker
- Margrit Lomker Suhr
- Ester Mora Vidal
- Álvaro Escudero Vadillo
- Imma Gamundí Boyeras
- Josep M. Montaner, Zaida Muxí
- Núria Arasa Plà
- Olga Loriz, Sergi Herrando
- Xavier Gumara Rigol
- Marta Gilabert, Ignasi Bernat
- Roger Calbet Bigorra
- Cristina Chaves Lázaro
- M. Teresa Aparicio Fernández
- Antonio Caro, Magdalena Gutiérrez
- Cristina de Llanos
- Rosa M. Sánchez, Juan Carlos Plana
- Susanna Roch Rivelles
- Daniel Salinas Lalanza
- Rafael Llanas Villanueva
- Lluís Toneu Panicot
- Ivan García Nolla
- Susana Vega González
- Jordi Garet Quartero
- Eulàlia Duran Bellido
- Enric Rolduà Cunilleras
- Anna García López
- Guillem Tarroja Calvo
- Júlia Caparrós Ayala
- Gaspar Tarrida Sugrañes
- Martí Soler, Mercè Vilalta
- Ferran Calbet Bigorra
- Raquel Alquézar, Janneke Alquézar
- Cristina Caba, Òscar Abellán
- Roc Barnils Virgili
- Amancio García Pelegrín
- Ma Teresa García Serra
- Neus Agustí Cortina
- Looky Productions
- Maria Làzaro Mullor
- Joaquim Lázaro García
- Laura Sales Gutiérrez
- Oriol Francolí Andreu
- Fundació Intermon Oxfam
- Mercè Juan, Josep Llurba
- Pau Comellas Prat
- Jordi Plans Rosselló
- Joan Albert Erráez Castelltort
- Rubén Pérez Rodríguez
- Xavier López, Ma Isabel Fernández
- Sandra Láñez Jiménez
- Libertad Molina Morales
- Ferran Armengol Enguix
- Clet Herrero Olivo
- Agustín José Viñayo Carreño
- Sergi Rubia Olives
- Jordi Curell Sanmartí
- Lluís Mauri Sellés
- Júlia Pírez Curell
- Ma Teresa Aparicio, María Palmés
- Marcel Tarrés Garriga
- Daniel Ortinez Martí
- Marta Ball-Llosera
- Ma Lluïsa Ortín Moreno
- M. Carmen Rovira Buyreu
- Francesc Piñeiro Fernández
- José Terés Turmo
- Josep M. Torrents Abad
- Joaquín García Martínez
- Ma Lluïsa Forcadell, Enric Sardà
- Elena Guim Vallejo
- Rafael Barbé Rubí
- Francesc Anton Duarte
- Gonzalo Candanedo Fernández
- Àngels Santandreu Ojeda
- Francisca Barjola Duran
- Diego Jiménez García
- Arnau Sánchez Sala
- Juan Manuel Rojas Suárez
- Joan Trias Badruna
- Josep Riera, M. Dolors Morera
- Joan Ignasi Puig Velasco
- Gonzalo Mateos Benito
- Joana Masó Illamola
- Caterina Úbeda Oltra
- Pau Rué Queralt
- Celestino Andrés Sánchez Ramos
- Marc Font Ferrés
- Bartomeu Martínez
- Rosa Palacín Sanmartí
- Ziargi Inhar Etxarte Moreno
- Ernest Pons Rojas

Euskal Herria [15]
- Jorge Lagar Rey
- Montserrat Brunet Navarro
- Imanol Zubizarreta
- Ander Txintxurreta Ibabe
- Jesús Elorza Portilla
- Kontxesi San Juan Elizalde
- Maialen Chantre Irazoki
- Talleres Mitxelena
- M. Sofia Chasco, Jesús Chasco
- Ugaitz Iturbe Hermoso de Mendoza
- María Cristina de Hoyos
- Míriam Díaz de Tuesta Illera
- Fundación Joxemi Zumalabe
- Albert Martínez López-Amor
- Lluis Rodríguez Algans

Galiza [7]
- Abel Rodríguez López
- Carlos Tuñón González
- Patricia Silvia Mascuñán Tolón
- Jose Manuel Ben Álvarez
- Mª José Cabaleiro Casa
- Carlos Iglesias Malvido
- David Esperón Fontán

Madrid [14]
- Concepción Morales, Eduardo Lozano
- Antonio Cangas Redero
- Beatriz Gurdiel Robles
- Sergio Aguado
- Manuel Torrico Ruiz
- Rubén Pedro Piñera Pérez
- Carlos Simón Selva
- Mª Jesús Herrero Sanz
- Yago Alvárez Barba
- Carlos Ramos Rascón
- Roman Dergam Mojzisek
- Fatima Solloso Irimia
- Fundación de los Comunes
- Maialen Gredilla Egusquiza

Asturies [5]
- José Luís Múgica Caso
- Álvaro Noriega Pérez
- Noelia García Fernández
- Fernando del Pozo
- Enrique Javier Díez Gutiérrez

NOVES ENTITATS SÒCIES

44 noves entitats sòcies

[Andalucía]

4 noves entitats sòcies

ASOCIACIÓN PONTE, Iniciativas psicosociales

Entitat sense ànim de lucre ubicada a Sevilla i creada l'any 2004 per un grup de professionals experimentats en la intervenció psicosocial. Porten a terme projectes que treballen sistemes de protecció a menors, inserció sociolaboral de joves en risc d'exclusió social, acompanyament familiar, atenció a menors víctimes d'abusos, intervenció reeducativa amb homes agressors en violència de gènere, entre d'altres.
http://www.asociacionponte.com/

AVANZA, empresa d'inserció

Empresa d'inserció amb l'objectiu primordial de procurar la integració sociolaboral de persones en situació d'exclusió social i també desenvolupar la seva formació per al seu trànsit cap al mercat laboral ordinari. L'empresa gestiona tres centres diürns per a gent gran, la guarderia municipal de la ciutat d'Écija i una cafeteria en el Centro de Mayores Macarena.
http://avanzaempresadeinsercion.es/

COOPERACTIVA, S.COOP.AND

Cooperativa creada l'any 2016 per un grup d'antics treballadors del complex municipal de piscines de Puerto Real. Després de ser acomiadats estant en vaga a causa de l'impagament de nòmines, la gestora de la instal·lació va acabar abandonant i suspenent el servei. Així doncs, es tracta d'un projecte de recuperació i de posada en funcionament del complex esportiu de la piscina pública per part de la cooperativa.
cooperactiva.puertoreal@gmail.com

ASOCIACIÓN LA OLIVA

Associació cultural ubicada a Sorvilán, a la província de Granada. El seu objectiu és impulsar el desenvolupament artístic a través de la mateixa pràctica artística i la investigació i recerca. info@laoliva.org

[Aragón]

7 noves entitats sòcies

ECOZARA, SOC. COOPERATIVA

Cooperativa formada per dues famílies que volen dedicar-se a recuperar l'horta saragossana des de l'agroecologia. Van realitzar un programa de formació dins del projecte europeu Hortes Life Km 0, que els va donar l'impuls definitiu per continuar el treball desenvolupat pels seus avis. La seva finca està oberta als usuaris, els qui acudeixen assíduament i recullen ells mateixos les hortalisses que consumiran.
https://www.facebook.com/ECOZARA/

FÉLIX BOLEA ALMALE (AUTÒNOM)

Veterà agricultor ecològic de Sant Mateo de Gállego, molt compromès amb l'agricultura ecològica i biodinàmica, que distribueix a grups de consum i majoristes. A més, promou intercanvis i estades, dins d'un projecte educacional d'àmbit internacional, el propòsit del qual és compartir coneixements i experiències en l'àmbit de l'Agricultura i Ramaderia Ecològiques i de vida sostenible.

AMANAR EN RED, SOC. COOPERATIVA

Cooperativa d'Iniciativa Social de recent creació formada per persones de llarga experiència i trajectòria en l'economia social solidària. Amanar, que significa en aragonès "anar al costat" descriu i sintetitza l'essència del mateix: assessorament, acompanyament i formació per a entitats i projectes de l'economia social i solidària, sempre de manera col·lectiva i en xarxa. www.amanar.net

PLANEA SOLUCIONES, SOC. COOPERATIVA

Planea soluciones és una cooperativa de serveis de consultoria informàtica a Saragossa que treballa des d'una perspectiva responsable amb la societat i l'entorn i que aposta per l'economia social.
https://planeasoluciones.com/

PESTALOZZI, SOC. COOPERATIVA

Pestalozzi és una cooperativa d'iniciativa social que promou la creació d'espais educatius de qualitat sota la pedagogia Montessori a Aragó i la seva promoció com a eina de canvi per a l'educació i la societat.
http://nidozaragoza.es/

SOCIEDAD COOPERATIVA URBANA DE TRABAJADORES

Cooperativa formada per treballadors del bus urbà de Saragossa, per poder optar a la gestió del Transport Urbà a la ciutat de Saragossa, que actualment està concedida a una multinacional mexicana. Després de sol·licitar la municipalització del servei i no aconseguir-ho es va optar per aquesta via que es considera la més adequada per preservar l'ocupació, les condicions dignes de treball, oferir un millor servei i aconseguir que els beneficis repercuteixin en la comunitat.
http://scut.webnode.es/

ORTAL Y TAL, SOC. COOPERATIVA

Cooperativa de treball associat que neix dels somnis comuns dels seus socis i del convenciment de contribuir a l'alimentació de la societat. Conreen aliments saludables i nutritius i treballen per la sobirania alimentària a través de la producció agroecològica i la comercialització en canals curts i venda directa.
https://ortalytal.wordpress.com/

[Catalunya]

21 noves entitats sòcies

ART&COOP, SCCL

Cooperativa de treball d'iniciativa social, sense ànim de lucre, que promou produccions artístiques per a la transformació individual i col·lectiva, a través dels valors dels processos creatius cooperatius. L'entitat defensa un nou model de producció cultural i artística, on el procés i el resultat tenen el mateix valor qualitatiu, generant noves dinàmiques transformadores i estètiques. http://www.artandcoop.org

UNI.CO, SCCL- Unió de Cooperatives

Plataforma d'empreses formada per 10 cooperatives independents, multidisciplinàries i amb caràcter innovador, pertanyent als sectors energètic, tecnològic i industrial, amb l'objectiu comú de poder oferir al mercat projectes i solucions integrals d'eficiència i estalvi. http://www.unico.coop/

Federació d'entitats CALABRIA 66

Entitats i veïns del barri de Sant Antoni de Barcelona van iniciar el 2012 un procés, on la mobilització ciutadana, entitats, col·lectius i veïnes conformen un espai comunitari per crear, oferir projectes i activitats en els àmbits de l'educació, del veïnatge i culturals i així enriquir i potenciar la vida del barri i del seu teixit social, apostant per l'autogestió i la cooperació.
www.calabria66.net

ESPAI GARBUIX, SCCL

Cooperativa d'iniciativa educativa sense ànim de lucre que desenvolupa un projecte d'educació viva a Sant Feliu de Llobregat, dirigit a infants de 18 mesos a sis anys i a les seves famílies, basat en el respecte i la capacitat innata dels infants per aprendre a partir del joc, l'exploració i el moviment lliure.
http://espaigarbuix.blogspot.com.es/

EL PASTOR DE RIUDAURA (AUTÒNOM)

En Marc August Muntanya és un pastor establert al poble de Riudaura que porta un ramat de cabres per a la producció artesanal de formatges amb una visió de la ramaderia respectuosa amb l'animal i amb l'entorn. Addicionalment a l'elaboració de formatges, la seva activitat interacciona amb el poble i la pagesia, col·laborant en la prevenció d'incendis, neteja de marges, repartir adob i activitats educatives per als infants del poble.
http://elpastorderiudaura.cat/

NOVA 2003

Cooperativa de treball ubicada a Barcelona que pertany al grup cooperatiu Som (antigament Grup Cultura 03) que ofereix serveis de gestió especialitzats en el món cooperatiu i l'economia social. Desenvolupa serveis de gestió integral en l'àmbit comptable, administratiu, laboral, documental i informàtic.
http://som.cat/index.php/ca/pagines/221-nova-2003

LA SOCIETAT RECREATIVA I CULTURAL L'ALIANÇA DE CUBELLES

Entitat centenària creada el 1914 amb l'objectiu d'oferir activitats d'esbarjo als seus associats. Després de molts anys tancada, l'impuls i la determinació dels seus socis i sòcies i del conjunt de Cubelles ha permès la seva reobertura per tal d'oferir activitats culturals i socials al conjunt del municipi
www.aliancacubelles.com

FUNDACIÓ PRIVADA ULLDECONA

La Fundació Ulldecona és una entitat sense ànim de lucre constituïda el 2005, que treballa per tal de millorar la qualitat de vida dels veïns i veïnes d'Ulldecona a través de diversos serveis socials i assistencials. La Fundació treballa amb col·lectius en situació de risc d'exclusió social: gent gran, infància, persones amb discapacitat, persones amb difícil accés al mercat laboral, etc.
http://fundacioulldecona.com

FUNDACIÓ CÍVICA ESPERANZAH

Organització sense ànim de lucre que neix amb la voluntat de potenciar i consolidar el sector de l'economia social, solidària i el desenvolupament sostenible. És un projecte del Prat de Llobregat on els ciutadans i ciutadanes de la ciutat són els principals beneficiaris de les accions que es porten a terme en els àmbits de gestió ciutadana, desenvolupament local i enfortiment del teixit associatiu.
http://www.fundacioesperanzah.org

SECRETARIAT DE CORALS INFANTILS DE CATALUNYA

Entitat que agrupa les corals infantils de Catalunya i que té per objectiu la difusió, creació i formació del cant coral català, unint a totes les corals infantils que comparteixen els mateixos valors i que entenen el cantar més enllà de la música. L'any 2017 l'entitat celebrà el 5oè aniversari des de la seva fundació el 1967 i agrupa més de 150 corals dels Països Catalans.
http://www.scic.cat/

FUNDACIÓ PROJECTE MIRANDA

Fundació sense ànim de lucre creada l'abril de 2008 i dedicada a la difusió del coneixement, la comprensió i el respecte pels cavalls, la terra, el medi rural i la natura. Acompanya i facilita processos personals, educatius i formatius amb el suport d'aquest animal, en interacció amb el medi natural i amb diferents àmbits com el de les arts escèniques. http://www.projectemiranda.cat/

ORGÀNIC, SCCL

Cooperativa de treball de recent creació i ubicada a Gavà. Va néixer fruit de la convergència entre dos projectes: per una part, el grup de consum El Rebost, i per l'altre el projecte Orgànic de venda de productes de dietètica i fitoteràpia. Els dos projectes van buscar un espai físic on poder estendre la idea d'un consum de productes ecològics i de proximitat a uns preus assequibles.
http://www.organicgava.cat/

GIMNÀS SOCIAL SANT PAU, SCCL

L'origen del gimnàs Sant Pau es remunta al 1940 quan s'inauguraren uns banys públics de titularitat municipal. Als anys 90, la Federació Catalana de Natació i diversos professors d'INEF van crear l'actual Gimnàs Sant Pau. El 2012, davant la fallida del gimnàs a causa de la mala gestió, els treballadors i treballadores van decidir comprar el gimnàs. El darrer pas ha estat el procés per passar de SL a cooperativa sense ànim de lucre. Un espai comunitari de la gent del barri que va molt més enllà d'un simple gimnàs.
http://www.salvemelsantpau.com/

GATAMAGAT, SCCL

Cooperativa de treball creada recentment i ubicada al barri de La Bordeta de Barcelona que consisteix en la creació d'una sala d'escape room i l'organització d'activitats i experiències de dinamització mitjançant el joc, però amb un enfocament diferencial i un fort desig de teixir uns vincles forts amb el barri on s'ubica el projecte i vincular-se al moviment veïnal, associatiu i cooperatiu.
http://www.bizarrebcn.com/

ALENCOP, SCCL

Cooperativa d'iniciativa social, creada per donar resposta a un problema de recollida i tractament de residus en els entorns urbans, i per garantir les condicions de vida digna d'un col·lectiu en situació de vulnerabilitat abordant de manera integral les necessitats bàsiques i d'ocupació, formació i habitatge, mitjançant un model d'activitat socioeconòmic cooperatiu.
http://alencop.coop

DIOMCOP, SCCL

El mes d'agost de 2016 un grup de quinze persones venedores ambulants en situació irregular estudiaven la viabilitat econòmica i social d'aquest projecte. El passat mes de març de 2017 es va constituir la cooperativa amb l'objectiu de què les persones que en formen part puguin realitzar activitats de venda ambulant a la ciutat de Barcelona, complint amb totes les normatives legals aplicables.

LA RAPOSA DEL POBLE SEC, SCCL

Cooperativa de recent creació que gestiona un bar vegà i una llibreria feminista ubicada al barri de Poble Sec de Barcelona. L'espai del bar s'entén com un lloc de trobada social on s'oferiran plats 100% vegetarians a preus populars. El mateix local disposa, a més, d'un espai de llibreria de temàtica feminista, literatura infantil amb perspectiva de gènere i assajos sobre veganisme. https://laraposacoop.wordpress.com/

EKONA, SCCL

Cooperativa especialitzada en economia que promou la innovació en l'àmbit públic i comunitari per transitar cap a una nova democràcia. Proposa noves idees i estratègies econòmiques per establir la base d'un nou escenari social a favor de l'apoderament i l'equilibri de les persones amb el seu entorn, entenent l'economia com la gestió dels béns comuns per atendre les necessitats de tothom.
http://www.ekona.cc

TAULA PER MÈXIC

Associació formada per persones, tant de Mèxic com d'altres països, per entitats i per col·lectius, que treballen des de Barcelona per la pau i els drets humans de Mèxic, compromesos amb la lluita contra les diverses manifestacions de la injustícia social que imperen en aquest país llatinoamericà: violència, corrupció, impunitat o exclusió social.
https://taulapermexic.org

FUNDACIÓ FESTA MAJOR DE GRÀCIA

L'any 1956, els carrers que guarnien Gràcia per la seva festa major van decidir unir-se creant una Federació que vetllés pels interessos comuns. El 2009 es canvia la federació per una fundació atesa que aquesta responia millor a les necessitats de les entitats. La Fundació està formada per les 22 comissions de carrer que celebren la Festa Major a Gràcia. www.festamajordegracia.cat

ALFRED MARCH, "LA RURAL" (AUTÒNOM)

L'Alfred March és un productor de verdures ecològiques, establert al parc de Collserola, que serveix a diferents cooperatives i grups de consum ubicades a Valldoreix, La Floresta i altres llocs propers. Forma part d'un projecte col·lectiu, encara embrionari, anomenat 'La Rural' que pretén agrupar diferents productors de la zona, agrícoles i ramaders, i alhora, agrupar les persones consumidores. https://laruraldecollserola.com/

[Euskal Herria]

2 noves entitats sòcies

HIRUKI KOMUNIKAZIOA KOOP. ELK. TXIKIA

Cooperativa de treball ubicada a Hernani que desenvolupa la seva activitat en l'àmbit de la comunicació. Ofereix processos i serveis comunicatius, especialment, a entitats de l'economia social i solidària, a moviments socials i a productores, entre altres.

TALAIOS KOOP. ELK. TXIKIA

Cooperativa de treball ubicada a Errenteria que desenvolupa la seva activitat en els àmbits de la innovació social, la promoció de programari lliure i processos de transformació social i econòmica. Aplica models de negoci innovadors i solucions tecnològiques en diferents àmbits com ara la gestió, la comptabilitat i l'ús de la informació estratègica de les empreses. http://talaios.net/

[Galiza]

3 noves entitats sòcies

Unión de Cooperativas ESPAZOCOOP

És una associació sense ànim de lucre, d'àmbit gallec, que pot associar a cooperatives de qualsevol tipologia i naturalesa multisectorial, i que s'inspira en els principis i valors cooperatius. Es constitueix a finals de 2016, com a resultat de la fusió per integració de tres associacions de cooperatives: UGACOTA, UCETAG i SINERXIA, promotores de la secció territorial de Coop57 Galiza. http://espazo.coop/

7H S. COOP. GALEGA

Cooperativa de treball associat constituïda el 2015 i ubicada a Compostel·la, que té per objectiu la creació de projectes, dinàmiques i altres accions que promoguin l'assentament de la creació artística en la societat, així com la regulació del sector professional a Galícia. La cooperativa està integrada per creadores i creadors i agents culturals de diverses disciplines. http://www.7hcoop.es/

PEGADAS S. COOP GALEGA

Cooperativa de treball associat constituïda el 2005 i ubicada a la Corunya, l'activitat de la qual es desenvolupa en el sector de les arts gràfiques. La missió de la cooperativa combina la creació i consolidació de llocs de treball estables i de qualitat, amb la prestació d'un servei integral en el seu sector d'activitat, en els àmbits de marcatge i comunicació, a través de la implementació dels principis i valors cooperatius. http://www.pegadas.es/

[Madrid]

6 noves entitats sòcies

ENTREPATIOS, S. COOP. MADRID

Cooperativa d'habitatge en règim de cessió d'ús. El seu objectiu principal és millorar l'accés a l'habitatge mitjançant un nou model d'accés no especulatiu, segons el qual la propietat de l'habitatge recau en la cooperativa, i els seus cooperativistes disposen del dret d'ús d'un habitatge i els seus espais comuns amb caràcter social, econòmic i ambientalment sostenible. https://entrepatios.org/

ASOCIACIÓN TODO POR LA 'PRAXIS'

Entitat implicada en processos de construcció col·lectiva que desenvolupa part del seu treball en la construcció col·laborativa de dispositius micro-arquitectònics o micro-urbanístics. La metodologia de treball es recolza en les pràctiques col·laboratives, en l'aprenentatge i en la participació directa. http://www.todoporlapraxis.es/

GRUPO TANGENTE, S. COOP. MADRID

Grup cooperatiu que té la idea d'unir l'activitat de diverses cooperatives per buscar buscant la millora de la seva capacitat de prestació de serveis i les condicions laborals dels seus socis i sòcies treballadors. Compten amb una àmplia cartera de productes de serveis que ofereixen a les seves 16 cooperatives sòcies, moltes de les quals són sòcies fundadores de Coop57 Madrid i mentre que d'altres es van sumar en els últims anys. https://tangente.coop/

ASOCIACIÓN UN INICIO PARA TODOS

L'associació dóna resposta, a través de la formació i l'ocupació, a col·lectius de joves en risc o situació d'exclusió social. A La Nave, espai multidisciplinari on duen a terme la formació, acullen a joves en risc d'exclusió social, però també a tots aquells que estan disposats a despertar el seu talent i a llaurar el seu propi futur. http://www.uninicio.org/

RECUMADRID, S. COOP. MADRID

Entitat sense ànim de lucre que neix de la mà d'un grup de professionals afins al camp social, cultural i el medi ambient Treballen en diversos projectes vinculats amb el reciclatge, amb la finalitat d'augmentar la qualitat de vida i el benestar de les persones més desfavorides i vulnerables a través de la inserció social i laboral. http://www.recumadrid.es/spip/

ASOCIACIÓN CULTURAL CUL DE SAC (EDICIONES EL SALMÓN)

Projecte editorial que va néixer en 2008 autogestionat i sense ànim de lucre: no rep ajudes ni subvencions públiques o privades, i es manté exclusivament de la seva mateixa activitat. A més, les publicacions estan lliures de copyright, de manera que s'anima als lectors que difonguin i reprodueixin els seus continguts tranquil·lament. https://edicioneselsalmon.com

[País Valencià]

1 nova entitat sòcia

ASSOCIACIÓ ATELIER

Associació de Tècnics Especialistes en Investigacions i Estudis sobre la Realitat Llatinoamericana. Es tracta d'una organització no governamental creada el 1989, amb seu a València, dedicada a la cooperació internacional per al desenvolupament, que duu a terme programes de cooperació conjuntament amb organitzacions de països de l'Amèrica Llatina. http://ongdatelier.org/

1r SEMESTRE 2017

UN SEMESTRE DE RÈCORD

108 PRÉSTECS CONCEDITS

TOTAL: 6.243.096,60 €

El primer semestre de 2017 ha estat un període protagonitzat per l'activitat creditícia. S'han concedit préstecs per valor de més 6,2 milions d'euros dirigits a finançar més de 100 entitats de l'economia social i solidària.

Aquesta xifra, assolida en tan sols sis mesos i que representa un rècord en la història de Coop57, té un altre element positiu referit a la tipologia dels préstecs concedits. En els darrers anys, l'avançament de subvencions i endossaments de factures tenia un pes molt significatiu essent la tipologia de finançament de més volum. I tot i que segueix representant un gruix important del nostre finançament i un servei financer cabdal per a moltes de les nostres entitats sòcies, aquest semestre veiem que el volum total de préstecs destinats a inversions (productives o de locals i habitatges), pràcticament, ha doblat la xifra d'avançament de subvencions i factures: s'han avançat diners de subvencions i factures per un valor total de gairebé 2 milions d'euros. Al seu torn, s'han concedit préstecs d'inversió, d'habitatge i de locals d'entitats per un valor total de 3,5 milions d'euros. Aquest és un element molt positiu, ja que aquests préstecs, els d'inversió, normalment van vinculats a processos de creixement i consolidació de les entitats, enfortint les seves activitats productives i la generació de llocs de treball estables.

Projectes singulars

D'entre aquests 108 préstecs, que a continuació expliquem un a un, en destaquen alguns pel seu volum, però sobretot per la seva singularitat. Són préstecs, per una banda, vinculats al món de l'habitatge cooperatiu en règim de cessió d'ús (Cal Met i La Borda) i de l'adquisició de locals per part d'entitats sòcies (Gedi). Per altra banda, s'han concedit préstecs vinculats a espais socials de dues entitats recuperades i impulsades pel teixit social del seu entorn. Es tracta de La Lliga de Capellades i de L'Aliança de Cubelles.

En el primer cas, i després de superar uns anys de dificultats econòmiques, el gran esforç de les persones vinculades al projecte ha fet que 'La Lliga', entitat ubicada en un municipi amb poc més de 5.000 habitants, compti amb gairebé 900 socis i sòcies i s'hagi convertit en el referent cultural i social del municipi. En el segon cas, el de l'Aliança de Cubelles, es tracta d'una entitat centenària i arrelada al seu municipi, la qual feia més de 10 anys que era tancada i estava sense activitat per manca de pressupost. L'impuls de la nova junta i la implicació del teixit social i comunitari del municipi, així com el compromís i suport del consistori local, ha fet que s'hagin pogut reunir els recursos i la força col·lectiva suficient per tirar-la endavant i reobrir la seva activitat social i cultural.

1.466.000 €

Préstecs d'habitatge i locals d'entitats

GEDI GESTIÓ I DISSENY, SCCL — 400.000 € a 119 mesos

CATH01 Cooperativa que agrupa i desenvolupa un gran nombre de projectes d'intervenció social dirigida a l'atenció de persones i a la generació de valor social. Porta a terme projectes de serveis residencials, serveis escolars, de lleure, serveis de mediació, psicologia, geriatria i inserció laboral, entre d'altres. El préstec finança la compra de la finca de Can Colomé per convertir-la en un local de l'entitat i que esdevingui una casa d'acollida per a joves en situació d'exclusió sociolaboral.

LA SOCIETAT RECREATIVA L'ALIANÇA DE CUBELLES — 300.000 € a 181 mesos

CATH02 Entitat centenària creada el 1914 amb l'objectiu d'oferir activitats d'esbarjo als seus associats. Després de molts anys tancada, l'impuls i la determinació dels seus socis i sòcies i del conjunt de Cubelles ha permès la seva reobertura per tal d'oferir activitats culturals i socials al conjunt del municipi. El préstec finança les obres de rehabilitació de l'edifici per posar-lo a punt per l'activitat cultural i social de l'entitat.

ASSOCIACIÓ 'LA LLIGA' de CAPELLADES — 150.000 € a 180 mesos

CATH03 La Lliga Comercial, Industrial i Agrícola, coneguda pels vilatans com 'La Lliga', és una de les entitats socials més veteranes de Capellades (Anoia), creada el 1901. Entitat sociocultural sense ànim de lucre, és un espai de trobada per a les persones i entitats del municipi i desenvolupa activitats socials i culturals per a tots els públics. El préstec finança les obres necessàries pel manteniment i millora del local així com per adquirir part de l'immoble on es desenvolupen activitats de 'La Lliga' i que no era propietat de l'entitat.

CAL MET, SCCL — 316.000 € a 180 mesos

CATH04 Cooperativa d'habitatge en règim de cessió d'ús creada l'any 2016 i ubicada a la Masia Cal Met, al poble d'Aguilar de Segarra. La cooperativa la conformen un grup de persones que busquen viure en comunitat amb criteris ecològics i de decreixement escapant de l'afany especulatiu del mercat immobiliari, cercar una major interacció amb el medi ambient i viure en comunitat. El préstec finança la compra de la masia per part de la cooperativa Cal Met, SCCL.

LA BORDA, SCCL — 300.000 € a 6 mesos

CP7 L'estructura de finançament de la Borda té diferents parts, una de les quals consta d'un préstec participatiu, una tipologia de finançament amb vocació de permanència i llarga durada. La Borda és un projecte d'una cooperativa d'habitatge en règim de cessió d'ús ubicada al barri de Sants de Barcelona a l'espai de Can Batlló. El préstec finança part de la construcció d'un edifici de nova construcció amb 28 habitatges socials i cooperatius.

Préstecs inversió a curt i llarg termini

2.002.843,76 €

Andalucía: 490.743,76 €

ASOCIACIÓN CONVIVEN — **25.000 €** a 60 mesos

AND98 Col·lectiu amb consciència educativa i ecològica, organitzat de manera horitzontal, independent de les institucions i autogestionat. De la seva oferta d'activitats destaquen l'activitat formativa i cultural, visites i activitats per a centres educatius i activitat turística, d'oci i temps lliure. El préstec finança la millora de les instal·lacions de l'espai cultural.

ZEMOS 98, S.COOP.AND — **75.743,76 €** a 119 mesos

AND100 Cooperativa ubicada a Sevilla que treballa per la cultura lliure i la innovació social. L'objecte social de l'entitat serà la investigació, formació i gestió de projectes relacionats amb la cultura, l'educació, la narrativa audiovisual i el procomú. El préstec reorganitza l'estructura financera de la cooperativa.

ASOCIACIÓN CULTURAL GITANA VENCEDORES — **12.000 €** a 3 mesos

AND101 Aquesta associació sense ànim de lucre va ser fundada l'any 2008 al barri de les Tres Mil Viviendas de Sevilla. Entitat que treballa per seguir "vencent" en els diferents àmbits d'actuació com ara la lluita contra les drogues, en la distribució d'aliments a través de la creació d'un banc d'aliments i en l'alfabetització de dones. El préstec finança la licitació de dues casetes a la Feria de Sevilla 2017.

CERVEZAS MOND S.COOP. AND — **56.000 €** a 108 mesos

AND102 Cooperativa amb seu a Sevilla dedicada principalment a la fabricació, comercialització i venda de cervesa artesanal. Les seves cerveses artesanes estan fetes amb matèries d'alta qualitat, i sota un procés d'elaboració on es té cura del producte. El préstec reorganitza l'estructura financera de la cooperativa.

ATRAPASUEÑOS S.COOP. AND — **22.000 €** a 50 mesos

AND103 Atrapasueños és un projecte cultural alternatiu que va començar fa més de 12 anys a Sevilla amb un fort compromís en els continguts, sempre marcats per buscar la transformació i la justícia social, política i econòmica. L'activitat més coneguda d'Atrapasueños és l'editorial, encara que també fa documentals i discos de música. El préstec finança la realització de nous projectes de la cooperativa.

MARINALEDA S.COOP. AND — **300.000 €** a 8 mesos

AND105 La cooperativa Marinaleda, nascuda de les lluites jornaleres, és un projecte col·lectiu l'objectiu del qual és la creació d'ocupació mitjançant la venda de productes hortícoles saludables i de qualitat. A partir d'aquí s'ha conformat un projecte on la cooperativa Marinaleda és el referent sobre el qual s'ha organitzat un potent teixit productiu cooperatiu i transformador. El préstec finança les necessitats de circulant de la cooperativa.

Aragón 112.000 €

ASOCIACIÓN ASDECOBA — **25.000 €** a 48 mesos

ARA120 ASDECOBA (Associació de Desenvolupament Comunitari Buenos Aires) és una organització que treballa en l'àmbit de l'exclusió social al barri de Buenos Aires de la ciutat de Salamanca. L'entitat es composa de diferents col·lectius relacionats amb el barri, en un clar intent per determinar, conèixer i ajudar a solucionar, de forma comunitària, les problemàtiques del seu entorn. El préstec finança el procés de consolidació de l'entitat.

ASOCIACIÓN DOCE — **30.000 €** a 60 mesos

ARA122 Organització sense ànim de lucre, constituïda el 2012 per a la creació d'"Entorns d'Aprenentatge", orientats a facilitar el desenvolupament de les etapes de l'ésser humà i donar resposta a les necessitats d'evolució personal. El préstec finança la millora de les instal·lacions de l'Hortal del Canal, gestionada per l'entitat.

PESTALOZZI, SOC COOPERATIVA — **20.000 €** a 48 mesos

ARA126 Pestalozzi és una cooperativa d'iniciativa social que promou la creació d'espais educatius de qualitat sota la pedagogia Montessori a Aragó i la seva promoció com a eina de canvi per a l'educació i la societat. El préstec finança les inversions necessàries per a l'obertura de dues noves aules en el centre d'educació gestionat per l'entitat.

AMANAR EN RED, SOC COOPERATIVA — **17.000 €** a 48 mesos

ARA127 Cooperativa d'Iniciativa Social de recent creació formada per persones de llarga experiència i trajectòria en l'economia social solidària. El préstec finança les inversions necessàries per a l'inici de l'activitat d'acompanyament, mentoria, assessorament i gestió per a entitats i projectes de l'economia social i solidària.

ECOZARA, SOC COOPERATIVA — **20.000 €** a 60 mesos

ARA128 Cooperativa formada per dues famílies que volen dedicar-se a recuperar l'horta saragossana des de l'agroecologia. El préstec finança les inversions necessàries per completar la instal·lació dels hivernacles, el sistema de reg i la construcció d'un petit magatzem en la finca en la qual estan desenvolupant la seva activitat agroecològica.

Catalunya: 1.342.600 €

AIXADA, SCCL — **8.000 €** a 36 mesos

CAT1399 L'Aixada, SCCL és una cooperativa de treball que gestiona una botiga a la Vila de Gràcia des de l'any 2013, orientada a la venda directa de fruita i verdura provinent dels horts on es cultiven ecològicament part dels productes que comercialitzen. El préstec finança la compra d'una cambra frigorífica per emmagatzemar el producte fresc, una furgoneta de segona mà i realitzar petites inversions a la botiga.

BATABAT, SCCL — **125.000 €** a 84 mesos

CAT1400 Cooperativa de treball que desenvolupa la seva activitat com a productora audiovisual i que forma part del grup cooperatiu Som (antigament, grup Cultura 03) i que duu a terme produccions de qualitat amb un essencial compromís ètic. El préstec reestructura les necessitats financeres de la cooperativa.

ELS CAUS DE MURA, SCCL — **100.000 €** a 82 mesos

CAT1402 Cooperativa de treball ubicada al municipi de Mura (Bages) que impulsa l'alberg Els Caus per generar activitat econòmica local i fomentar un turisme cooperatiu, conscient i sostenible amb vocació transformadora. El préstec finança les obres d'ampliació i adequació a la normativa vigent del restaurant de la cooperativa, situat al poble de Mura.

BICICLOT, SCCL — **155.000 €** a 120 mesos

CAT1409 Cooperativa de treball que promou la bicicleta com a mitjà de transport ecològic, econòmic, saludable i per una mobilitat sostenible. Duu a terme projectes de sensibilització, inserció sociolaboral a joves i tallers d'autoreparació de bicicletes. El préstec finança part de la segona fase de rehabilitació de la seu social de la cooperativa a l'espai de Can Picó de Barcelona.

MADSYSTEMS, SCCL — **22.000 €** a 48 mesos

CAT1410 Cooperativa de treball associat amb més de 20 anys d'experiència, amb seu a Barcelona i especialitzada en la integració de sistemes, serveis i entorns IT. Està formada per socis, treballadores i col·laboradores i integra tots els valors del cooperativisme en el desenvolupament de la seva tasca empresarial. El préstec finança l'adequació i millora del local social i la compra de material informàtic.

EL SAÜC, SCCL — **100.000 €** a 120 mesos

CAT1413 Cooperativa que neix de mans d'un grup de joves monitors i monitores amb molts anys d'experiència en el món del lleure i de l'educació d'infants i joves. Saüc té un compromís social i educatiu per dur a terme, mitjançant activitats i accions educatives concretes. El préstec finança la rehabilitació i adequació de la casa de colònies d'Òdena per destinar-la a activitats de lleure i educatives per a escoles de la comarca de l'Anoia.

FORMATGERIA DEL MIRACLE, SCCL — **46.000 €** a 96 mesos

CAT1414 Cooperativa que desenvolupa un obrador de productes làctics i elabora de manera artesanal diferents formatges. El projecte es troba situat al Santuari del Miracle, al Solsonès. El projecte col·labora amb la dinamització del santuari i cerca crear nous llocs de treball. El préstec finança la maquinària i instal·lacions necessàries per adequar els baixos del monestir en un obrador per a l'elaboració dels formatges.

ESPAI GARBUIX, SCCL — **32.000 €** a 60 mesos

CAT1415 Cooperativa d'iniciativa educativa sense afany de lucre que desenvolupa un projecte d'educació viva a Sant Feliu de Llobregat dirigit a infants de 18 mesos a sis anys i les seves famílies, basat en el respecte i la capacitat innata dels infants per aprendre a partir del joc, l'exploració i el moviment lliure. El préstec finança la posada en marxa de "l'Escoleta", l'espai físic per al desenvolupament del projecte.

GEDI GESTIÓ I DISSENY, SCCL — **300.000 €** a 4 mesos

CAT1416 Cooperativa que agrupa i desenvolupa un gran nombre de projectes sempre enfocats a l'atenció a les persones i a la generació de valor social. Porta a terme projectes de serveis residencials, serveis escolars, de lleure, serveis de mediació, psicologia, geriatria o inserció laboral, entre d'altres. El préstec és un crèdit pont per finançar la compra de la finca de "Can Colomé" per portar a terme un projecte d'acompanyament a joves en risc d'exclusió.

ASS. CULTURAL i POPULAR LA FALÇ — **73.600 €** a 76 mesos

CAT1419 L'associació, ubicada a Vic, gestiona un espai cultural i gastronòmic en el que busca promoure activitats relacionades amb la cultura dels Països Catalans i vol ésser un espai de trobada per a totes les entitats, associacions, organitzacions i moviments socials i populars de la comarca. El préstec reorganitza l'estructura financera de l'entitat.

EL PASTOR DE RIUDAURA (AUTÒNOM) — **29.500 €** a 84 mesos

CAT1421 En Marc August Muntanya és un pastor establert al poble de Riudaura que porta un ramat de cabres per a la producció artesanal de formatges amb una visió de la ramaderia respectuosa amb l'animal i amb l'entorn. El préstec finança les inversions necessàries per adequar la formatgeria i poder realitzar visites i tallers.

XARXA DE CONSUM SOLIDARI — **47.000 €** a 44 mesos

CAT1423 Associació que des de l'any 1996 treballa a Catalunya en l'àmbit del comerç just i el consum responsable. Des de la XCS es parteix d'una visió integral del comerç just que engloba tot el cicle d'un producte, des de la seva producció fins a la seva comercialització. El préstec finança el pagament, en la seva totalitat, dels títols participatius pendents d'amortitzar.

FUNDACIÓ FUTUR — **23.000 €** a 18 mesos

CAT1426 Entitat sense ànim de lucre creada l'any 1996, que té com a objectiu principal la integració sociolaboral de persones en risc d'exclusió social. Porten a terme la seva finalitat mitjançant la formació i contractació, principalment en el sector de la restauració, de persones derivades de l'entorn penitenciari, de serveis socials municipals o d'entitats sense ànim de lucre. El préstec finança l'amortització parcial corresponent a 23 títols participatius.

PRÉSTECS CONCEDITS
1r SEMESTRE 2017

CENTRO CULTURAL GITANO LA MINA — **34.000 €** a 10 mesos

CAT1428 Entitat creada l'any 1978 per un grup de gitanos andalusos procedents del Camp de la Bota. Ha esdevingut un clar referent en el barri de La Mina, en el suport a les famílies gitanes, i és un espai reivindicatiu de millora del barri en l'àmbit social, cultural i laboral. El préstec finança la realització del XXVII Festival de cante Flamenco de la Mina.

INSTALA·LACIONS I SERVEIS COOPERATIUS, SCCL — **50.000 €** a 36 mesos

CAT1430 Cooperativa de treball associat de nova creació que neix arran de la voluntat de generar llocs de treball en els sectors de decoració, arquitectura, reformes i acabats, muntatge de vidres, instal·lacions elèctriques, lampisteria i pintura, desenvolupant un format autogestionat i democràtic. El préstec refinança l'estructura de circulant de la cooperativa.

LA RAPOSA DEL POBLE SEC, SCCL — **30.000 €** a 60 mesos

CAT1435 Cooperativa de recent creació que gestiona un bar vegà i una llibreria feminista ubicada al barri de Poble Sec de Barcelona. L'espai del bar s'entén com un lloc de trobada social on s'oferiran plats 100% vegetarians a preus populars i un espai llibreria de temàtica feminista i amb perspectiva de gènere. El préstec finança la posada en funcionament del projecte.

GATAMAGAT, SCCL — **60.000 €** a 42 mesos

CAT1438 Cooperativa de treball creada recentment i ubicada al barri de La Bordeta de Barcelona que consisteix en la creació d'una sala d'escape room i l'organització d'activitats i experiències de dinamització mitjançant el joc, però amb un enfocament diferencial i un fort desig de teixir uns vincles forts amb el barri on se situa. El préstec finança la posada en funcionament del projecte.

ORGÀNIC, SCCL — **30.000 €** a 60 mesos

CAT1441 Cooperativa de treball de recent creació i ubicada a Gavà. Uneix el projecte del grup de consum El Rebost i el projecte Orgànic de venda de productes de dietètica i fitoteràpia. Els dos projectes van buscar un espai físic on poder estendre la idea d'un consum de productes ecològics i de proximitat a uns preus assequibles. El préstec finança la posada en funcionament del projecte.

MÓN VERD, SCCL — **60.000 €** a 24 mesos

CAT1448 Cooperativa de treball que va començar l'any 1992 complementant les cistelles de les cooperatives de consum amb productes ecològics elaborats i que difícilment es trobaven a Catalunya. Amb el temps s'ha acabat conformant un catàleg complet de productes que s'ofereix a botigues i associacions. El préstec finança les necessitats de circulant i tresoreria de l'entitat.

ALFRED MARCH, 'LA RURAL' (AUTÒNOM) — **17.500 €** a 60 mesos

CAT1452 L'Alfred March és un productor de verdures ecològiques establert en el parc de Collserola que serveix a diferents cooperatives i grups de consum situats a Vallvidrera, La Floresta i altres llocs propers. Forma part d'un projecte col·lectiu, encara embrionari, anomenat 'La Rural' que pretén agrupar a diferents productors de la zona, agrícoles i ramaders, i alhora, agrupar les persones consumidores. El préstec finança les inversions necessàries per a la posada en funcionament dels nous camps de cultiu.

Euskal Herria: 20.000 €

HIRUKI KOMUNIKAZIOA KOOP.ELK.TXIKIA — **20.000 €** a 60 mesos

EH13 CCooperativa de treball ubicada a Hernani que desenvolupa la seva activitat en l'àmbit de la comunicació. Ofereix processos i serveis comunicatius, especialment, a entitats de l'economia social i solidària, a moviments socials, a productores, entre unes altres. El préstec finança les inversions necessàries per la posada en funcionament del projecte.

Madrid: 24.000 €

ESPANICA, S.COOP.MAD — **24.000 €** a 48 mesos

MAD68 Projecte d'economia alternativa i de comerç just creat per establir una aliança entre els petits productors del Sud i les persones consumidores del Nord amb l'objectiu de superar les relacions comercials injustes. El préstec reorganitza l'estructura financera de l'entitat i les seves necessitats de circulant.

País Valencià: 13.500 €

ASSOCIACIÓ ATELIER — **13.500 €** a 18 mesos

PV13 Associació de Tècnics Especialistes en Investigacions i Estudis sobre la Realitat Llatinoamericana. Es tracta d'una organització no governamental creada el 1989, amb seu a València, dedicada a la cooperació internacional per al desenvolupament. El préstec finança les despeses judicials amb el Tribunal Superior de Justícia de la Comunitat Valenciana l'any 2011.

Avancament de subvencions i convenis

1.666.172,10 €

[Andalucía] TOTAL: 20.000,00 €				
AND104	ECOTONO S.COOP.AND	20.000,00 €	Conservació d'ecosistemes fluvials	Con. de Medio Amb. y Ordenación del Territorio, Junta de Andalucía
[Aragón] TOTAL: 224.000,00 €				
ARA119	ASOCIACIÓN AMEDIAR	27.000,00 €	Intermediació comunitària	Ayuntamiento de Zaragoza
ARA121	ECOZARA, Sociedad Cooperativa	47.000,00 €	Agricultura ecològica	DG de Desarrollo Rural del Gobierno de Aragón
ARA124	ASOCIACIÓN AMEDIAR	60.000,00 €	Intermediació comunitària	Ayuntamiento de Zaragoza
ARA125	REAS ARAGÓN	90.000,00 €	Desenvolupament de l'economia solidària	Instituto Municipal de Empleo y Fomento Empresarial de Zaragoza
[Catalunya] TOTAL: 1.309.472,10 €				
CAT1388	FUTUR JUST, empresa d'inserció	94.000,00 €	Inserció sociolaboral	DP de Treball, Afers Socials i Famílies, Gen. de Catalunya
CAT1401	NOU SET, SCCL	43.460,00 €	Inserció sociolaboral	DP d'Empresa i Coneixement, Gen. de Catalunya
CAT1403	RESIDÈNCIA CASA JOSEP, empresa d'inserció	10.800,00 €	Inserció sociolaboral	Diputació de Barcelona
CAT1404	MENJAR FUTUR, empresa d'inserció	82.000,00 €	Inserció sociolaboral	DP de Treball, Afers Socials i Famílies, Gen. de Catalunya
CAT1405	ASSOCIACIÓ GENERA	22.100,00 €	Drets de les dones	DP de Salut, Generalitat de Catalunya
CAT1406	ASSOCIACIÓ ADEFFA	30.000,00 €	Preservació de la biodiversitat	Fundació Biodiversidad
CAT1407	ASSOCIACIÓ FRANCESCA BONNEMAISON	25.000,00 €	Inserció sociolaboral per a dones en risc d'exclusió	DP de Treball, Afers Socials i Famílies, Generalitat de Catalunya
CAT1408	FEDERACIÓ SALUT MENTAL DE CATALUNYA	34.500,00 €	Atenció a fam. i persones amb problemes de salut mental	Departament de Salut, Generalitat de Catalunya
CAT1411	IDARIA, empresa d'inserció	27.737,10 €	Inserció sociolaboral	DP d'Empresa i Coneixement, Generalitat de Catalunya
CAT1412	ASSOCIACIÓ DE SERVEIS JUVENILS LA MINA	9.000,00 €	Formació en el món de la comunicació	DP de Presidència, Generalitat de Catalunya
CAT1417	ASSOCIACIÓ ALBA	16.000,00 €	Reinserció i rehabilitació de persones internades	DP de Justícia, Gen. de Catalunya
CAT1418	ASSOCIACIÓ BIDÓ DE NOU BARRIS	30.000,00 €	Gestió comunitària d'equipaments	Aj.de Barcelona
CAT1420	ASSOCIACIÓ ATLANTIDA	5.000,00 €	Suport a persones migrades	Departament de Treball, Afers Socials i Famílies
CAT1422	EL CARGOL DE MOLINS, SCCL	50.000,00 €	Programes educatius per a infants	Varios
CAT1424	ASSOCIACIÓ FRANCESCA BONNEMAISON	9.000,00 €	Treball en xarxa i apoderament per a dones	Diputació de Barcelona
CAT1425	FUNDACIÓ PROJECTE MIRANDA	19.350,00 €	Gestió forestal sostenible	DP d'Agric., Ramaderia, Pesca, Alim. i Medi Natural, Gen. de Cat.
CAT1427	CONFEDERACIÓ SARDANISTA DE CATALUNYA	60.000,00 €	Cultura popular	Varios
CAT1429	ALENCOP, SCCL	75.000,00 €	Sistema Int. Cooperatiu d'intervenció Econòmica	Ajuntament de Barcelona
CAT1431	ASSOCIACIÓ ANDRÒMINES	65.000,00 €	Reinserció i rehabilitació de persones internades	DP de Justícia, Generalitat de Catalunya
CAT1432	XARXA DE VOLUNTARIAT AMBIENTAL DE CATALUNYA	17.225,00 €	Conservació del medi ambient i el patrimoni natural	DP de Territori i Sostenibilitat, Generalitat de Catalunya
CAT1433	ASSOCIACIÓ PANORAMA 180	6.300,00 €	Promoció de la cultura oberta i transformadora	Ajuntament de Barcelona.
CAT1434	ASSOCIACIÓ IPCENA	12.000,00 €	Programa de garantia juvenil	Servei d'Ocupació de Catalunya (SOC)
CAT1436	ASSOCIACIÓ CASTELLERS DE LA VILA DE GRÀCIA	40.000,00 €	Cultura popular	Varios
CAT1437	ASSOCIACIÓ DE VEÍ A VEÍ	15.000,00 €	Acció comunitària	Ajuntament de Barcelona
CAT1440	ESCOLA GREGAL, SCCL	20.000,00 €	Menjador solidari	Ajuntament de Barcelona
CAT1442	DIOMCOOP, SCCL	30.000,00 €	Sistema Int. Cooperatiu d'intervenció Econòmica	Ajuntament de Barcelona
CAT1443	INSERCOOP, SCCL	50.000,00 €	Inserció sociolaboral	Institut Municipal de Serveis Socials, Aj. de Barcelona
CAT1444	ASSOCIACIÓ FRANCESCA BONNEMAISON	20.000,00 €	Inserció sociolaboral per a dones en risc d'exclusió	Ajuntament de Barcelona
CAT1445	FUNDACIÓ PRIVADA PACO CANDEL	24.000,00 €	Integració social	DP de la Presidència, Generalitat de Catalunya
CAT1446	ASSOCIACIÓ ASPASIM	70.000,00 €	Suport al col·lectiu de persones disminuïdes psíquiques	DP de Treball, Afers Socials i Famílies de la Gen.de Catalunya
CAT1447	ASSOCIACIÓ ALBA	7.000,00 €	Atenció i suport a problemes toxicològics	DP de Justícia, Generalitat de Catalunya.
CAT1449	FAGIC	70.000,00 €	Intervenció comunitària	Varios
CAT1450	FEDERACIÓ SALUT MENTAL DE CATALUNYA	70.000,00 €	Atenció a famílies i persones amb problemes de salut mental	Generalitat de Catalunya
CAT1451	FUNDACIÓ FESTA MAJOR DE GRÀCIA	128.000,00 €	Actes del Bicentenari de la Festa Major de Gràcia	Varios
CAT1454	ASSOCIACIÓ RAI	22.000,00 €	Arts escèniques	Ajuntament de Barcelona
[Madrid] TOTAL: 22.700,00 €				
MAD69	FUNDACIÓN CARLOS MARTÍN	22.700,00 €	Inclusió social	Fundación ONCE
[Pais Valencià] TOTAL: 90.000,00 €				
PV12	ASOCIACIÓN KOLECTIVO JOVENES PARKE	90.000,00 €	Inclusión social	DG de Serveis Socials, Generalitat Valenciana

Endosament de factures

266.294,20 €

[Aragón] TOTAL: 60.000 €				
ARA116	GUSANTINA ASOCIACIÓN SOCIOEDUCATIVA	60.000,00 €	Activitat socioeducativa	Ayuntamiento de Zaragoza
[Catalunya] TOTAL: 63.000 €				
CAT1453	COMPACTO, SCCL	63.000,00 €	Producció audiovisual	Varis
[Madrid] TOTAL: 143.294,20 €				
MAD70	DINAMIA S.COOP.MAD,	143.294,20 €	Atenció integral a dones en situació vulnerable	Ayuntamiento de Madrid

Pòlisses de crèdit

Durant el primer semestre de 2017 s'han concedit/renovat 24 noves pòlisses de crèdit. En total, a 30 de juny de 2017, Coop57 tenia vigents 52 pòlisses de crèdit concedides a entitats sòcies de serveis, per un saldo disposat global d'1.321.630,97 euros i un saldo global disponible de 2.693.600,00 euros.

	Quantitats disposades a 30 de juny de 2017
Noves pòlisses concedides/renovades durant el 1r semestre de 2017	24
Saldo disposat de les noves pòlisses a 30 de juny de 2017	841.786,54 €
Saldo disponible de las noves pòlisses a 30 de juny de 2017	1.676.100,00 €
Núm. total de pòlisses vigents a 30 de juny de 2017	52
Saldo disposat TOTAL a 30 de juny de 2017	1.321.630,97
Saldo disponible TOTAL a 30 de juny de 2017	2.693.600,00

DADES INTERESSANTS

Préstecs 1r semestre 2017

Préstecs per secció territorial

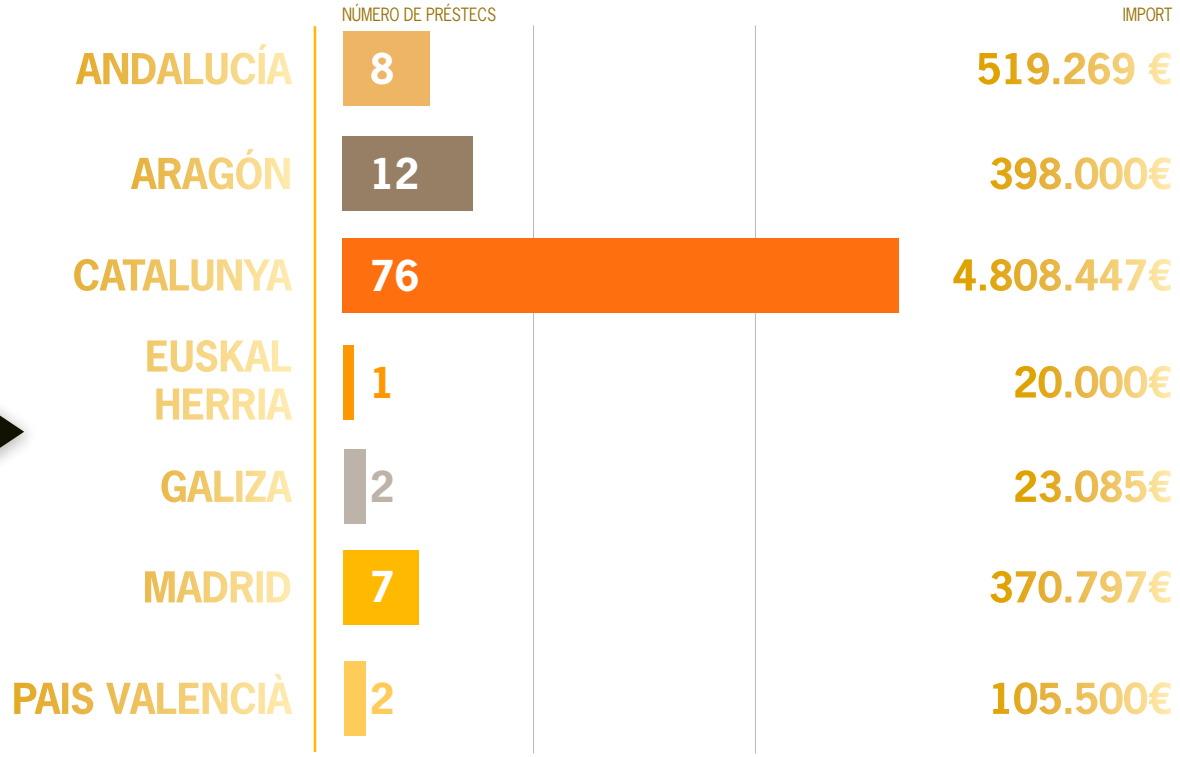

NOUS PRÉSTECS CONCEDITS **108**

TOTAL **6.243.096 €**

Tipologia

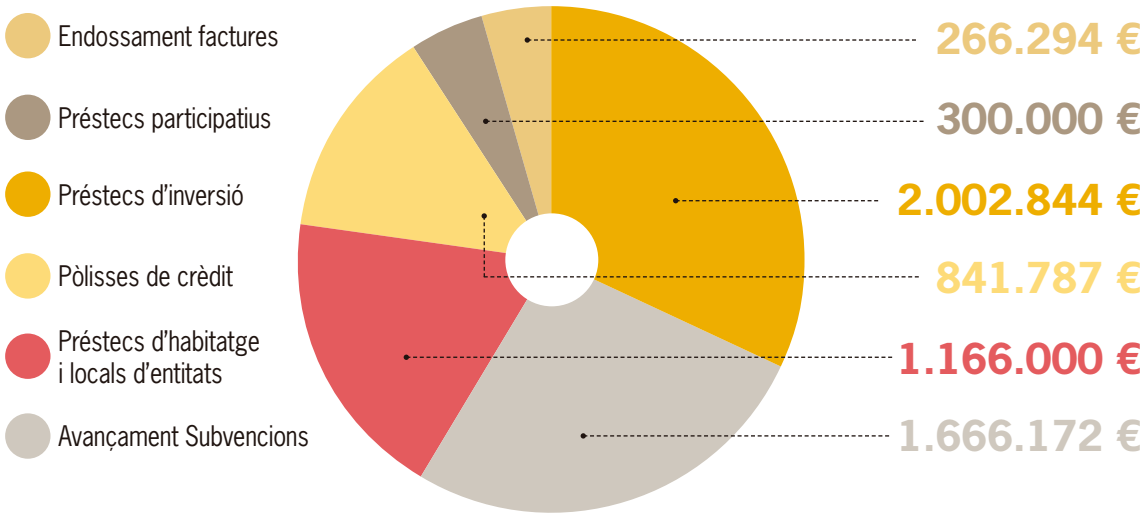

Saldo de les aportacions de socis i sòcies

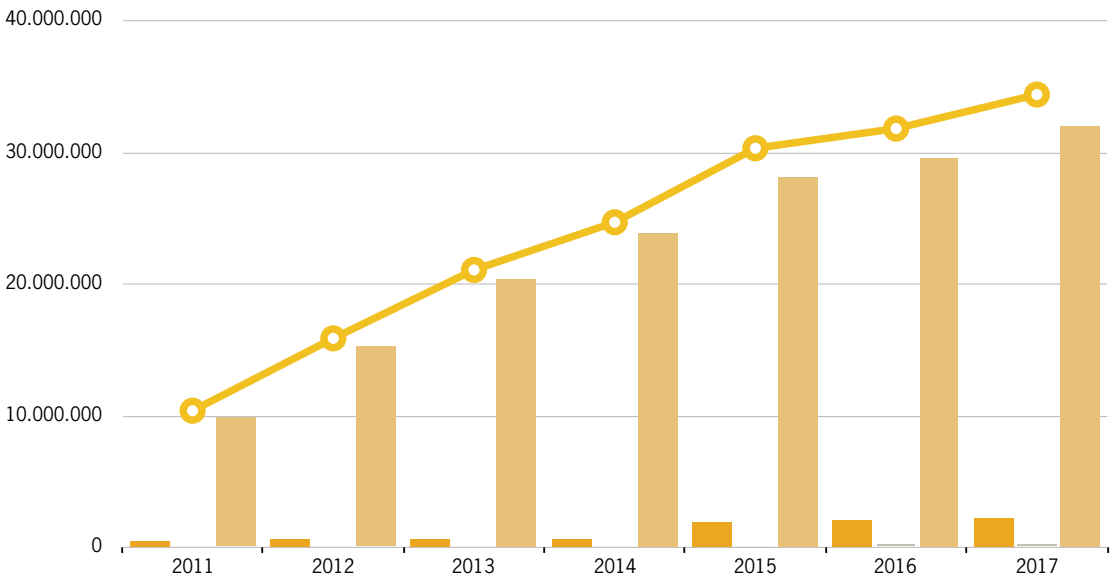

	2011	2012	2013	2014	2015	2016	2017
Fons propis	503.600	585.879	646.103	714.967	1.943.641	2.115.729	2.229.120
Fons de garantia de préstecs	-	32.612	66.762	113.099	154.608	205.332	226.069
Aportacions socis/es col·laboradors	9.888.165	15.270.113	20.372.118	23.875.531	28.230.851	30.641.020	31.949.402
TOTAL	**10.391.765**	**15.888.603**	**21.084.983**	**24.703.597**	**30.331.114**	**32.962.080**	**34.404.592**

primer semestre

Volum anual dels préstecs concedits

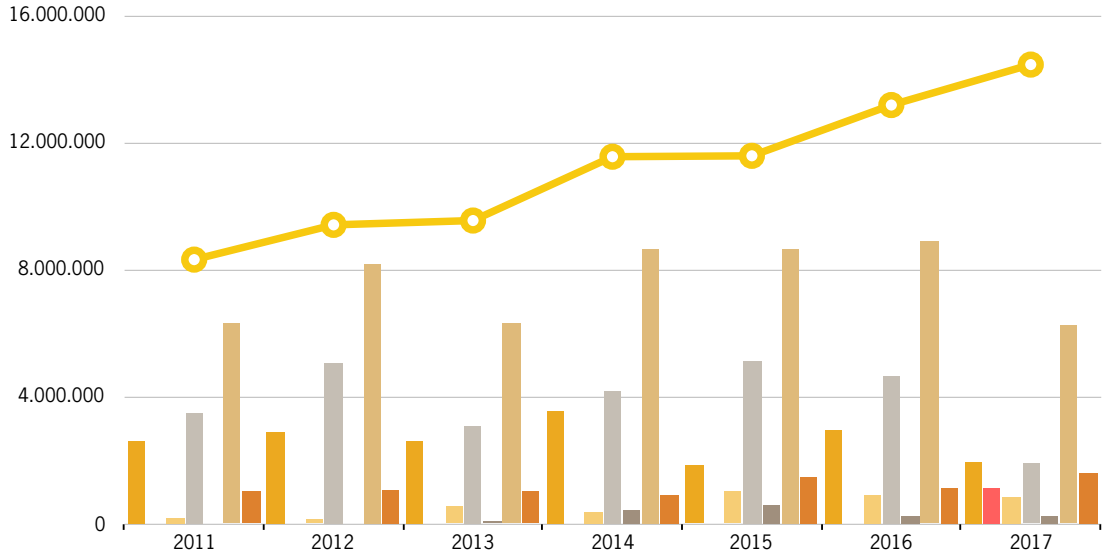

	2011	2012	2013	2014	2015	2016	2017
Préstecs d'inversió a curt i llarg termini	2.603.867	2.945.277	2.623.524	3.581.428	1.867.400	3.006.230	2.002.844
Préstecs d'habitatges i locals d'entitats	-	-	-	-	-	-	1.166.000
Pòlisses de crèdit/circulant	212.000	167.000	555.000	402.000	1.052.570	931.030	841.787
Avançament de finançament	3.503.615	5.072.792	3.076.143	4.234.724	5.140.840	4.689.008	1.932.466
Préstecs participatius	-	-	100.000	450.000	606.300	265.000	300.000
TOTAL PRÉSTECS CONCEDITS	**6.319.482**	**8.185.069**	**6.354.667**	**8.668.152**	**8.667.110**	**8.891.267**	**6.243.097**
Gestió de títols participatius	1.024.000	1.109.000	1.036.000	922.000	1.500.000	1.146.000	1.642.000
SALDO VIU PRÉSTECS	**8.339.049**	**9.431.599**	**9.567.702**	**11.574.567**	**11.602.568**	**13.199.144**	**14.471.062**

primer semestre

"Crec en l'esperança perquè és ella la que construeix el futur"

Montserrat Roig

32

coop57 SCCL
serveis financers
ètics i solidaris

c/ Premià, 13-15, baixos
08014 Barcelona
Tel. 93 268 29 49
A/e: coop57@coop57.coop

disseny de **Clic Traç** SCCL - maquetació **Xevi Riera** | imprès a **El Foli Verd** SCCL en paper ecològic

https://coop57.coop